



ศูนย์ควบคุมการแจ้งเข้า-ออก เรือประมง ชุมพร

ศูนย์ควบคุมการแจ้งเข้า-ออก เรือประมง เขต 1 (สมุทรสาคร)

กองบริหารจัดการเรือประมงและการทำการประมง

รอบ 6 เดือน ปี 2563

1. ที่ตั้งของศูนย์ควบคุมการแจ้งเข้า-ออก เรือประมง ชุมพร (Chumphon Port in Port out Control Center)

1.1 ศจร. ชุมพร



399/5 หมู่ 8 ต. ปากน้ำ อ. เมืองชุมพร จ. ชุมพร 86120



077-522003, 063-068-0752



pipochumphon01@gmail.com



ระยะทางจาก ศาลากลางจังหวัดชุมพร ถึง ศจร. ชุมพร 17 กิโลเมตร

2. บุคลากรของ ศจร. ชุมพร

ในปีงบประมาณ 2563 มีบุคลากรรวมทั้งสิ้น จำนวน 30 คน แยกเป็น

2.1 สังกัดกรมประมง เป็นข้าราชการจำนวน 3 คน พนักงานราชการจำนวน 3 คน และจ้างเหมาบริการจำนวน 9 คน รวมทั้งสิ้น 15 คน

2.2 ชุดสหวิชาชีพ สังกัดกรมเจ้าท่าจำนวน 4 คน กรมสวัสดิการและคุ้มครองแรงงานจำนวน 4 คน กรมการจัดหางานจำนวน 3 คน ล่ามแปลภาษาจำนวน 4 คน (ภาษาเมียนมา 4 คน) รวมทั้งสิ้น 15 คน โดยแบ่งการทำงานออกเป็น 4 ชุดตรวจ ชุดตรวจละ 5 คน



3. จำนวนเรือและการแจ้งเข้า-ออก ประจำปีงบประมาณ 2563 (ในห้วงเดือนตุลาคม 2562 – มีนาคม 2563)

3.1 เรือที่จดทะเบียนและได้รับใบอนุญาตทำการประมงพาณิชย์ในปีการประมง 2563-2564 กับสำนักงานประมงจังหวัดชุมพร มีจำนวนทั้งสิ้น 885 ลำ

ตารางที่ 1 เรือที่จดทะเบียนและได้รับใบอนุญาตทำการประมงพาณิชย์ในปีการประมง 2563-2564

ประเภทเรือและเครื่องมือทำประมง	จำนวน (ลำ)	ร้อยละ
คราดหอยลาย	3	0.34
เบ็ดราว ยาวตั้งแต่ 100 เมตรขึ้นไป	13	1.47
เรือประกอบเครื่องกำเนิดไฟฟ้า (เรือปั่นไฟ)	255	28.81
ลอบปลา	4	0.45
ลอบปู	24	2.71
ลอบหมึก	14	1.58
ลอบหมึกสาย	4	0.45
อวนครอบปลากะตัก	78	8.81
อวนครอบหมึก	81	9.15
อวนติดตา	91	10.28
อวนล้อมจับ	95	10.73
อวนล้อมจับปลากะตัก	19	2.15
อวนลากคานถ่าง	92	10.40
อวนลากคู่	28	3.16
อวนลากแผ่นตะเฒ่	77	8.70
อวนช้อนปลาจะระเม็ด	6	0.68
อวนช้อน/ยกปลากะตัก	1	0.11
รวมทั้งหมด	885	100.00

3.2 จำนวนการแจ้งเข้า-ออก ในรอบ 6 เดือนแรกของปีงบประมาณ 2563 จากตารางสรุปจำนวนการแจ้งเข้า-ออก ในรอบ 6 เดือนแรกของปีงบประมาณ 2563 พบว่า

1.) จำนวนคำขอการแจ้งเข้า-ออกในรอบ 6 เดือนรวมสะสมเป็นจำนวน 12,922 เทียบ โดยเมื่อคิดค่าเฉลี่ยต่อเดือนเฉลี่ยเป็นจำนวน 2,154 เทียบ คิดค่าเฉลี่ยต่อวันเป็นจำนวน 71 เทียบ ซึ่งจำนวนคำขอเรือเข้า-ออกมากที่สุดเมื่อเดือน มกราคม 2563 เป็นจำนวน 3,053 เทียบ ค่าเฉลี่ยเป็นจำนวน 99 เทียบต่อวัน และน้อยที่สุดเมื่อเดือนมีนาคม 2563 เป็นจำนวน 1,268 เทียบ ค่าเฉลี่ยเป็นจำนวน 41 เทียบต่อวัน

2.) จำนวนเรือที่แจ้งเข้า-ออก (ลำ) *นับซ้ำ สะสมเป็นจำนวน 473 ลำ โดยค่าเฉลี่ยต่อเดือนเป็นจำนวน 330 ลำ ซึ่งจำนวนเรือเข้า-ออกมากที่สุดเมื่อเดือน มกราคม 2563 เป็นจำนวน 355 ลำ และน้อยที่สุดเมื่อเดือนมีนาคม 2563 เป็นจำนวน 273 ลำ

ตารางที่ 2 จำนวนคำขอการแจ้งเข้า-ออก กับศูนย์ควบคุมการแจ้งเข้า-ออก เรือประมง ชุมพร ในปีการประมง 2563-2564

ปี	เดือน	คำร้องขอแจ้งเข้า-ออก (เดือน/เทียบ)	คำร้องขอแจ้งเข้า-ออก (วัน/เทียบ)	จำนวนเรือแจ้งเข้า-ออก (ลำ) *นับซ้ำ
2562	ตุลาคม	2,986	96	336
	พฤศจิกายน	2,217	74	331
	ธันวาคม	1,893	61	332
2563	มกราคม	3,053	98	355
	กุมภาพันธ์	1,505	52	354
	มีนาคม	1,268	41	273

3.3 จำนวนเทียบเรือเมื่อเทียบกับการตรวจสอบ ณ ท่าเทียบเรือของเจ้าหน้าที่ มีเรือเข้าออกรวมทั้งสิ้น 12,922 เทียบ เจ้าหน้าที่ทำการตรวจสอบ ณ ท่าเทียบเรือจำนวน 2,412 เทียบ คิดเป็นร้อยละ 18.66 โดยแยกเป็น

1.) การแจ้งออก จำนวน 6,443 เทียบ ผ่านการตรวจสอบเรือ ณ ท่าเทียบเรือจากเจ้าหน้าที่ จำนวน 951 เทียบ คิดเป็นร้อยละ 14.76

2.) การแจ้งเข้า จำนวน 6,479 เทียบ ผ่านการตรวจสอบเรือ ณ ท่าเทียบเรือจากเจ้าหน้าที่ จำนวน 1,461 เทียบ คิดเป็นร้อยละ 22.55 รายละเอียดดังนี้

ตารางที่ 3 จำนวนเรือประมงที่แจ้งเข้า-ออก ศูนย์ควบคุมการแจ้งเข้า-ออก เรือประมง ชุมพร ในปีการประมง 2563-2564

ปี	เดือน	เรือแจ้งออก (เที่ยว)	เรือตรวจออก (ร้อยละ)	เรือแจ้งเข้า (เที่ยว)	เรือที่ตรวจเข้า (ร้อยละ)
2562	ตุลาคม	1,484	75 (5.05)	1,502	201 (13.38)
	พฤศจิกายน	1,052	164 (15.59)	1,165	264 (22.66)
	ธันวาคม	985	174 (17.66)	908	239 (26.32)
2563	มกราคม	1,507	201 (13.33)	1,546	301 (19.47)
	กุมภาพันธ์	785	174 (22.17)	720	234 (32.50)
	มีนาคม	630	163 (25.87)	638	222 (36.68)
	รวม	6,443	951 (14.76)	6,479	1,461 (22.55)

3.4 จำนวนการตรวจเรือ ณ ท่าเทียบเรือ ซึ่งตรวจได้ทั้งหมด 2,412 เที่ยว แยกเป็นการตรวจจากที่ระบบสั่งตรวจ 1,150 เที่ยว คิดเป็นร้อยละ 47.68 และเป็นการตรวจเรือที่สั่งตรวจโดยพนักงานเจ้าหน้าที่ 1,262 เที่ยว คิดเป็นร้อยละ 52.32 ซึ่งเป็นเรือที่ระบบสั่งตรวจ จำนวน 1,378 เที่ยว ตรวจได้จำนวน 1,150 เที่ยว คิดเป็นร้อยละ 83.45 และพนักงานเจ้าหน้าที่สั่งตรวจ จำนวน 1,262 เที่ยว ตรวจได้จำนวน 1,262 เที่ยว คิดเป็นร้อยละ 100 รายละเอียดดังนี้

ตารางที่ 4 จำนวนการตรวจเรือ ณ ท่าเทียบเรือ ของศูนย์ควบคุมการแจ้งเข้า-ออก เรือประมง ชุมพร ในปีการประมง 2563-2564

ปี	เดือน	ระบบสั่งตรวจ			พจน.จท.สั่งตรวจ		
		เป้า	ตรวจจริง	ร้อยละ	เป้า	ตรวจจริง	ร้อยละ
2562	ตุลาคม	349	196	56.16	80	80	100.00
	พฤศจิกายน	252	220	87.30	208	208	100.00
	ธันวาคม	190	181	95.26	232	232	100.00
2563	มกราคม	254	234	92.13	268	268	100.00
	กุมภาพันธ์	179	165	92.18	243	243	100.00
	มีนาคม	154	154	100.00	231	231	100.00
	รวม	1,378	1,150	83.45	1,262	1,262	100.00



3.5 จำนวนเรือที่แจ้งเข้าออก แบ่งตามชนิดเครื่องมือประมง (เดือนตุลาคม 2562 – มีนาคม 2563) มีทั้งสิ้น 13 ประเภทเครื่องมือ/เรือ จำนวน 473 ลำ โดยมีเครื่องมืออวนลากแผ่นตะเฆ่จำนวนมากที่สุด 105 ลำ คิดเป็นร้อยละ 22.21 รองลงมาเป็นเครื่องมืออวนล้อมจับ 102 ลำ คิดเป็นร้อยละ 21.56 และเครื่องมืออวนลากคู่ 66 ลำ คิดเป็นร้อยละ 13.95 ตามลำดับ รายละเอียดดังนี้

ตารางที่ 5 จำนวนเรือประมงที่แจ้งเข้า-ออก แบ่งตามชนิดเครื่องมือประมง กับศูนย์ควบคุมการแจ้งเข้า-ออกเรือประมง ชุมพร ในปีการประมง 2563-2564

ประเภทเครื่องมือประมง	จำนวนเรือ (ลำ)	ร้อยละ
อวนลากแผ่นตะเฆ่	105	22.21
อวนล้อมจับ	102	21.56
อวนลากคู่	66	13.95
อวนครอบปลากะตัก	63	13.32
อวนติดตา	41	8.67
อวนลากคานถ่าง	37	7.82
อวนล้อมจับปลากะตัก	17	3.59
อวนครอบหมึก	13	2.75
เรือปั่นไฟ	11	2.33
ลอบปู	10	2.11
เบ็ดราว	6	1.27
คราดหอย	1	0.21
เรือขนถ่ายสัตว์น้ำ	1	0.21
รวม	473	100.00

3.6 แรงงานที่ลงไปทำงานในเรือ (ข้อมูล : แรงงานที่ลงทะเบียนในระบบ Single Window 4 Fishing Fleet) ที่เข้าออกจังหวัดชุมพร ในพื้นที่อำเภอเมืองชุมพรและอำเภอบะทิว มีจำนวนทั้งสิ้น 5,919 ราย เมื่อแยกเป็นสัญชาติของแรงงานพบว่า สัญชาติพม่ามีจำนวนมากที่สุด 4,039 คน คิดเป็นร้อยละ 68.24 รองลงมาเป็นสัญชาติไทย 1,432 คน คิดเป็นร้อยละ 24.19 สัญชาติกัมพูชา 400 คน คิดเป็นร้อยละ 6.76 และสัญชาติอื่น 5 คน คิดเป็นร้อยละ 0.08 ตามลำดับ รายละเอียดดังนี้

ตารางที่ 6 จำนวนแรงงานที่ลงไปทำงานในเรือประมงที่เข้าออกในพื้นที่จังหวัดชุมพร ณ วันที่ 30 เมษายน 2563

สัญชาติ	จำนวน (คน)	ร้อยละ
ไทย	1,432	24.19
พม่า	4,039	68.24
ลาว	43	0.73
กัมพูชา	400	6.76
สัญชาติอื่น	5	0.08
รวม	5,919	100

3.7 จำนวนท่าเรือที่จดทะเบียน ในพื้นที่อำเภอบะทิวและอำเภอเมืองชุมพร จังหวัดชุมพร มีจำนวนทั้งสิ้น 63 ท่าเทียบเรือ อยู่ในพื้นที่อำเภอเมืองชุมพรจำนวน 55 ท่า อยู่ในพื้นที่อำเภอบะทิวจำนวน 8 ท่า แยกเป็นประเภทการจดทะเบียนท่าเทียบเรือพบว่าการจดทะเบียนประเภทท่าเทียบเรือประมงพาณิชย์มากที่สุดจำนวน 34 ท่า คิดเป็นร้อยละ 53.97 จดทะเบียนประเภทท่าเทียบเรือประมงที่ใช้สำหรับจอดพักเรือประมงเท่านั้นมีจำนวน 23 ท่า คิดเป็นร้อยละ 36.5 จดทะเบียนประเภทท่าเทียบเรือประมงพื้นบ้าน 5 ท่า คิดเป็นร้อยละ 7.94 และน้อยที่สุดคือท่าเทียบเรือประมงที่บริการน้ำและน้ำแข็งมีจำนวน 1 ท่า คิดเป็นร้อยละ 1.59 รายละเอียดดังนี้

ตารางที่ 6 จำนวนท่าเรือที่จดทะเบียน ในพื้นที่อำเภอบะทิวและอำเภอเมืองชุมพร จังหวัดชุมพร

ท่าเทียบเรือประมง	จำนวน	ร้อยละ
ท่าเทียบเรือประมงพาณิชย์	34	53.97
ท่าเทียบเรือประมงที่ใช้สำหรับจอดพักเรือประมงเท่านั้น	23	36.50
ท่าเทียบเรือประมงพื้นบ้าน	5	7.94
ท่าเทียบเรือประมงที่บริการน้ำและน้ำแข็ง	1	1.59
รวม	63	100.00



4. ช่วงเวลาการแจ้งเข้า-ออก

จากกราฟพบว่าเรือประมงส่วนใหญ่จะแจ้งเข้าเทียบท่าเทียบเรือประมงตลอดทั้งวัน ช่วงเวลาที่แจ้งเข้ามากที่สุดจะอยู่ช่วงกลางวัน ตั้งแต่เวลา 06.00 - 12.00 น. รองลงมาจะเป็นเวลาช่วงระหว่างเวลา 13.00 - 20.00 น. และช่วงเวลากลางคืนจะพบการแจ้งเข้าน้อยตั้งแต่เวลา 22.00-03.00 น. ช่วงเวลาที่แจ้งออกมากที่สุดจะอยู่ช่วงกลางวัน ตั้งแต่เวลา 14.00 - 19.00 น. รองลงมาจะเป็นเวลาช่วงระหว่างเวลา 06.00 - 12.00 น. และช่วงเวลากลางคืนจะพบการแจ้งออกน้อยตั้งแต่เวลา 22.00-03.00 น.

และเมื่อพิจารณารวมทั้งการแจ้งเข้าและแจ้งออกที่พบมาก คือ 06.00-12.00 และรองลงมาเป็นช่วงเวลา 13.00 - 19.00 น. และช่วงกลางคืนพบการแจ้งเข้าออกน้อยตั้งแต่เวลา 22.00-03.00 น.

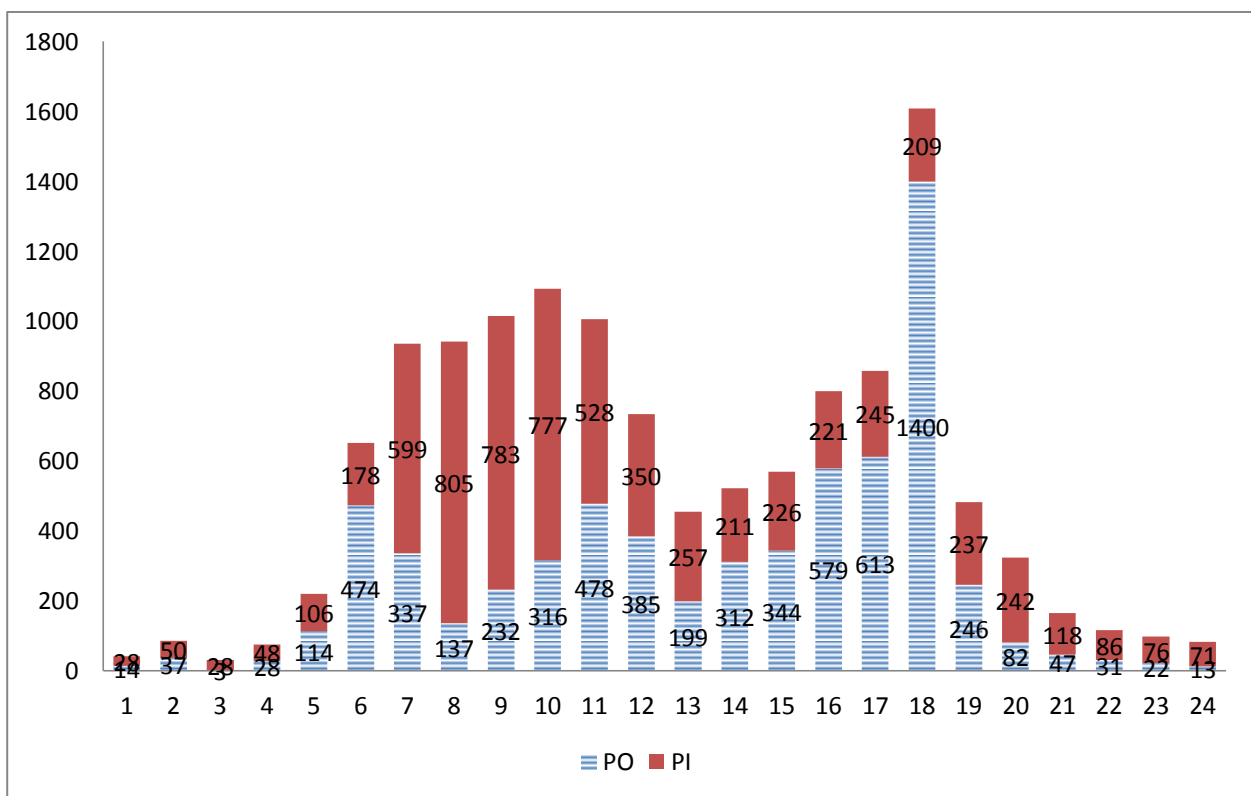

ภาพที่ 1 จำนวนเที่ยวเรือประมงพาณิชย์ที่แจ้งเข้า-ออก ตามช่วงเวลากับศูนย์ควบคุมการแจ้งเข้า-ออก เรือประมงชุมพร

5. ช่วงเวลาที่ระบบสั่งตรวจและการออกตรวจสอบเรือ

จากกราฟเวลาของการออกตรวจเรือของพนักงานเจ้าหน้าที่ พบว่า การออกตรวจของเจ้าหน้าที่จะออกตรวจทั้งวัน แต่ในช่วงกลางวันจะออกตรวจมากกว่ากลางคืน โดยเฉพาะในช่วงเวลา 06.00-12.00 น. และลดลงช่วง 13.00-20.00 น. และในช่วงเวลากลางคืนเวลา 21.00-05.00 น. มีการตรวจปกติแต่ระบบสั่งตรวจไม่มาก

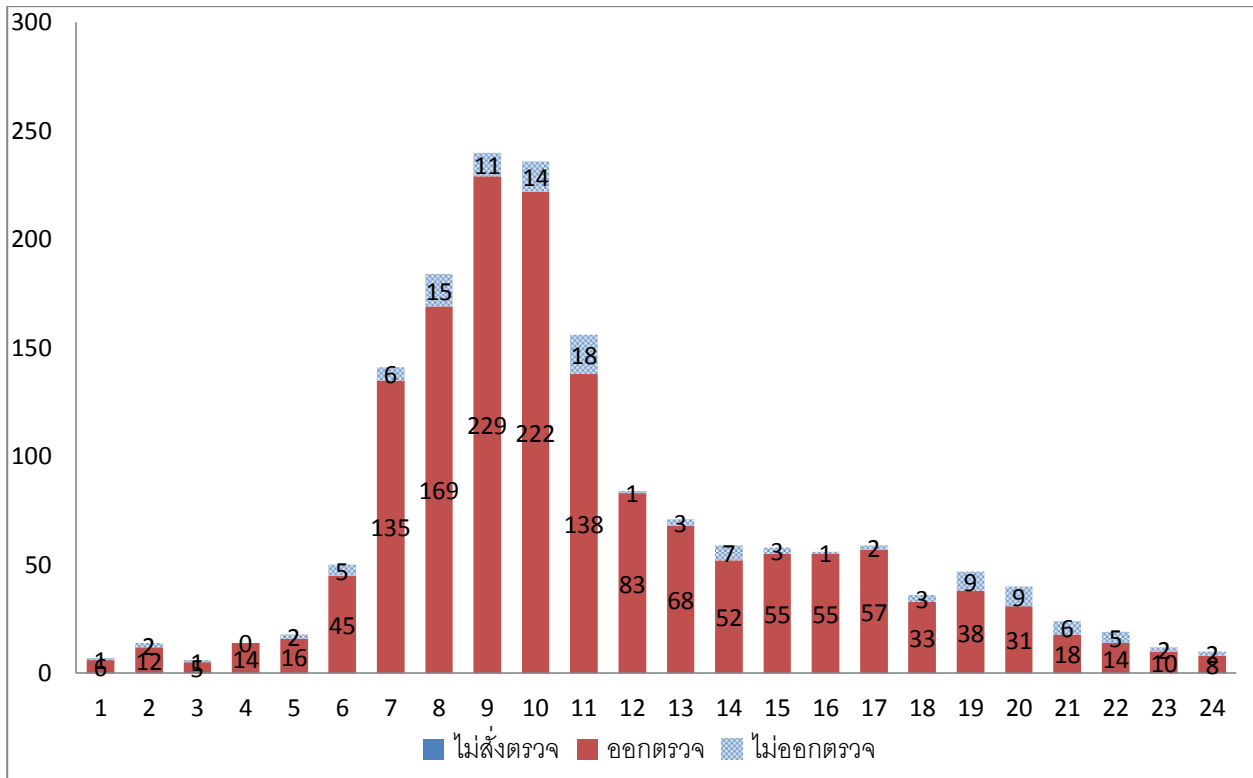

ภาพที่ 1 จำนวนเที่ยวเรือประมงพาณิชย์ที่แจ้งเข้า-ออก ตามช่วงเวลาในระบบสั่งตรวจและการออกตรวจสอบเรือ ศูนย์ควบคุมการแจ้งเข้า-ออกเรือประมง ชุมพร

6. ปริมาณสัตว์น้ำขึ้นท่า

จากตารางพบว่าปริมาณสัตว์น้ำขึ้นท่าตั้งแต่ปี 2560 - 2562 พบว่าปี 2561 และ 2562 น้ำหนักสัตว์น้ำใกล้เคียงกัน โดยปีที่มีน้ำหนักสัตว์น้ำขึ้นท่าสูงที่สุด คือ ปี 2561 จำนวน 139,969 ตัน รองลงมาปี 2562 จำนวน 136,672 และปี 2560 จำนวน 114,847 ตัน ตามลำดับ และในปี 2563 น้ำหนักสัตว์น้ำตั้งแต่เดือน ม.ค.-มี.ค. จำนวน 20,461 ตัน น้ำหนักเฉลี่ยรายเดือนของ 3 เดือนแรกในปี 2563 จำนวน 6,820 ตัน ดังตาราง

ตารางที่ 6 ปริมาณสัตว์น้ำขึ้นท่าในจังหวัดชุมพร ตั้งแต่ปี 2560 -2563

ปี	ปริมาณสัตว์น้ำขึ้นท่า (ตัน)
2560	114,847
2561	139,969
2562	136,672
2563 (ม.ค.-มี.ค.)	20,461



7. ผลการปฏิบัติงานอื่นที่สำคัญตามแผนการปฏิบัติราชการของกรมประมงประจำปีงบประมาณ 2563

7.1 การควบคุมและตรวจสอบกระบวนการขึ้นสัตว์น้ำของเรือประมงที่แจ้งเข้า ณ ท่าเทียบเรือประมง เป้าหมาย 936 ครั้ง ผลการปฏิบัติงาน 628 ครั้ง คิดเป็นร้อยละ 67.09

7.2 การตรวจสอบรับรองความถูกต้องของปริมาณ และชนิดสัตว์น้ำที่ขนถ่ายผ่านท่าเทียบเรือประมง เป้าหมาย 4,800 ครั้ง ผลการปฏิบัติงาน 5,469 ครั้ง คิดเป็นร้อยละ 113.94

7.3 การตรวจประเมินการจัดทำรายงานของท่าเทียบเรือประมง/แพปลา ที่ขึ้นทะเบียนกับกรมประมงท่าเทียบเรือประมง/แพปลา ที่ใช้งานระบบการออกใบรับรองการจับสัตว์น้ำอิเล็กทรอนิกส์ (Thai Flagged Catch Certificate) และท่าเทียบเรือประมง/แพปลา ที่ไม่ใช้งานระบบการออกใบรับรองการจับสัตว์น้ำอิเล็กทรอนิกส์ (Thai Flagged Catch Certificate) เป้าหมาย 120 ครั้ง ผลการปฏิบัติงาน 82 ครั้ง คิดเป็นร้อยละ 68.33

7.4 การตรวจสอบพิกัตทำการประมงในสมุดบันทึกทำการประมงเทียบกับข้อมูลระบบติดตามเรือ (VMS) เป้าหมาย 1,080 ครั้ง ผลการปฏิบัติงาน 548 ครั้ง คิดเป็นร้อยละ 50.74

7.5 การเฝ้าระวัง ติดตามและสื่อสารกับเรือประมงไทย และหน่วยงานราชการกรมประมงตลอดจนหน่วยงานที่เกี่ยวข้อง เป้าหมาย 180 ครั้ง ผลการปฏิบัติงาน 90 ครั้ง คิดเป็นร้อยละ 50

7.6 การประชาสัมพันธ์ ระเบียบ ประกาศ ข้อกฎหมาย กับชาวประมงและผู้มีส่วนได้ส่วนเสียด้านประมงทะเล เป้าหมาย 8 ครั้ง ผลการปฏิบัติงาน 4 ครั้ง คิดเป็นร้อยละ 50



หากมีข้อสงสัยหรือต้องการสอบถามข้อมูลพื้นฐานหรือข้อมูลผลการปฏิบัติงานเพิ่มเติม

โปรดโทรศัพท์สอบถามมายังหมายเลข 063-068-0752