

การนำสัตว์น้ำออกนอกราชอาณาจักร

การนำสัตว์น้ำมีชีวิต ซากสัตว์น้ำออกนอกราชอาณาจักร ต้องปฏิบัติตามข้อกำหนดที่เกี่ยวข้อง
ดังนี้

- 1.พระราชบัญญัติโรคระบาดสัตว์ พ.ศ.2499
- 2.พระราชบัญญัติสงวนและคุ้มครองสัตว์ป่า พ.ศ.2535
- 3.พระราชบัญญัติว่าด้วยการส่งออกไปนอกและการนำเข้ามาในราชอาณาจักร พ.ศ.2522
- 4.กฎหมายอื่นที่เกี่ยวข้อง

ขั้นตอนการดำเนินการ

ก่อนการส่งออก

1.ผู้ประสงค์จะนำสัตว์น้ำหรือซากสัตว์น้ำออกนอกราชอาณาจักร สามารถติดต่อขอรับใบอนุญาตได้ ณ ด่านตรวจสัตว์น้ำ หรือสำนักงานประมงจังหวัดที่ปฏิบัติหน้าที่แทนด่านตรวจสัตว์น้ำ ณ ท่าที่ส่งออก พร้อมเอกสารที่เกี่ยวข้องดังต่อไปนี้

- คำขอตามแบบ ร.1/1
- คำร้องขอรับหนังสือรับรองส่งกักกวดำมีชีวิตเพื่อการบริโภค หรือ แบบ กท.1 (กรณีเป็นการส่งออกกักกวดำมีชีวิตเพื่อการบริโภค)
- ใบอนุญาตส่งออกสัตว์ป่าตาม พ.ร.บ.สงวนและคุ้มครองสัตว์ป่า พ.ศ.2535 กรณีเป็นสัตว์น้ำชนิดที่เป็นสัตว์ป่า (ติดต่อขอรับล่วงหน้าได้ที่ส่วนอนุญาตและจัดการประมง สำนักบริหารจัดการด้านการประมง กรมประมง)
- สำเนาบัตรประจำตัวประชาชน (บุคคลธรรมดา)
- สำเนาทะเบียนบ้าน (บุคคลธรรมดา)
- หนังสือรับรองการจดทะเบียนนิติบุคคล (นิติบุคคล)
- หนังสือมอบอำนาจ สำเนาบัตรประชาชนผู้มอบและผู้รับมอบ (กรณีผู้ขออนุญาตไม่สามารถมาดำเนินการด้วยตนเองได้)
- สำเนาใบอนุญาตทำการค้าสัตว์น้ำ (อ.6)

2.ผู้ส่งออกต้องยื่นคำขอล่วงหน้าก่อนการส่งออกไม่น้อยกว่า 3 วัน

3.เมื่อได้รับคำขอ เจ้าหน้าที่จะลงทะเบียนรับ และตรวจสอบเอกสารหลักฐานที่เกี่ยวข้อง

4. หากตรวจสอบแล้วเอกสารไม่ถูกต้องครบถ้วน ให้คืนคำขอและแจ้งให้ผู้ยื่นคำขอทราบเพื่อทำการแก้ไขให้ถูกต้องต่อไป

5. เจ้าหน้าที่ผู้รับคำขอเสนอผู้มีอำนาจพิจารณาออกเอกสารดังต่อไปนี้ ภายใน 3 วันทำการ

- ใบอนุญาตให้นำสัตว์ออกนอกราชอาณาจักร หรือ แบบ ร.9 (สัตว์น้ำทุกชนิด)
- หนังสือรับรองส่งกักกักล่าดามีชีวิตออกนอกราชอาณาจักรเพื่อการบริโภค หรือ หนังสือ กท.2 (กรณีส่งออกกักกักล่าดามีชีวิตเพื่อการบริโภค)

6. กรณีผู้มีอำนาจได้พิจารณาแล้วไม่อนุญาตตามคำขอ ให้แจ้งผู้ยื่นคำขอทราบโดยเร็ว

7. เมื่อผู้ได้รับเอกสารตามข้อ 5. แล้ว ให้ผู้ส่งออกแจ้งยืนยันกำหนดการส่งออกเกี่ยวกับวัน เวลา ที่ส่งออก เทียบวัน เทียบเรือ หรือยานพาหนะที่ส่งออกต่อเจ้าหน้าที่ ก่อนการส่งออก 1 วันทำการ

วันที่ส่งออก

1. ผู้ส่งออกแสดงหลักฐานและเอกสารที่เกี่ยวข้องต่อเจ้าหน้าที่ประจำด่านตรวจสัตว์น้ำ หรือเจ้าหน้าที่ประจำสำนักงานประมงจังหวัดที่ปฏิบัติหน้าที่แทนด่านตรวจสัตว์น้ำ ณ ท่าที่ส่งออก ดังนี้

- ใบอนุญาตนำสัตว์หรือซากสัตว์ออกนอกราชอาณาจักร (แบบ ร.9)
- หนังสือรับรองให้ส่งกักกักล่าดามีชีวิตออกนอกราชอาณาจักรเพื่อการบริโภค (กท.2)
- ใบอนุญาตให้ส่งออกสัตว์ป่าตามพระราชบัญญัติสงวนและคุ้มครองสัตว์ป่า พ.ศ.2535 (กรณีเป็นสัตว์ป่า ใบอนุญาตออกโดยส่วนอนุญาตและจัดการประมง กรมประมง)
- หนังสือรับรองสุขภาพสัตว์น้ำ หรือ หนังสือรับรองสุขศาสตร์ซากสัตว์ ฉบับจริง (ถ้ามี)
- ใบขนสินค้าขาออก (ถ้ามี)
- ใบรายการสินค้า หรือ Invoice (ถ้ามี)
- ใบตราส่งสินค้า หรือ Air Waybill หรือ Bill of Lading (ถ้ามี)
- ใบแสดงรายละเอียดสินค้า หรือ Packing List (ถ้ามี)

2. เจ้าหน้าที่ตรวจสอบความถูกต้องของเอกสารและสัตว์น้ำ และพิจารณาดำเนินการอนุญาต

3. สัตว์น้ำที่ผู้รับอนุญาตจะออกนอกราชอาณาจักรต้องมีชนิด ขนาด ปริมาณ ถูกต้องตรงตามที่กำหนดไว้ในหนังสืออนุญาต หรือไม่เกินกว่าที่กำหนดไว้ในหนังสืออนุญาต

4. หนังสืออนุญาต หรือ ใบอนุญาตที่ออกให้ 1 ฉบับ สามารถใช้ส่งสัตว์น้ำออกนอกราชอาณาจักรได้ 1

ครั้ง

5. สัตว์น้ำหรือซากสัตว์น้ำที่อยู่ระหว่างการตรวจสอบ ให้เจ้าของเป็นผู้ควบคุม ดูแล รับผิดชอบ และออก
ค่าใช้จ่ายเองทั้งสิ้น

หากมีข้อสงสัยประการใด กรุณาติดต่อส่วนตรวจการค้าสัตว์น้ำ สำนักบริหารจัดการด้านการประมง กรมประมง
โทร.0-2561-4690 โทรสาร 0-2579-9528

การนำสัตว์น้ำออกนอกราชอาณาจักร

ก่อนการส่งออก

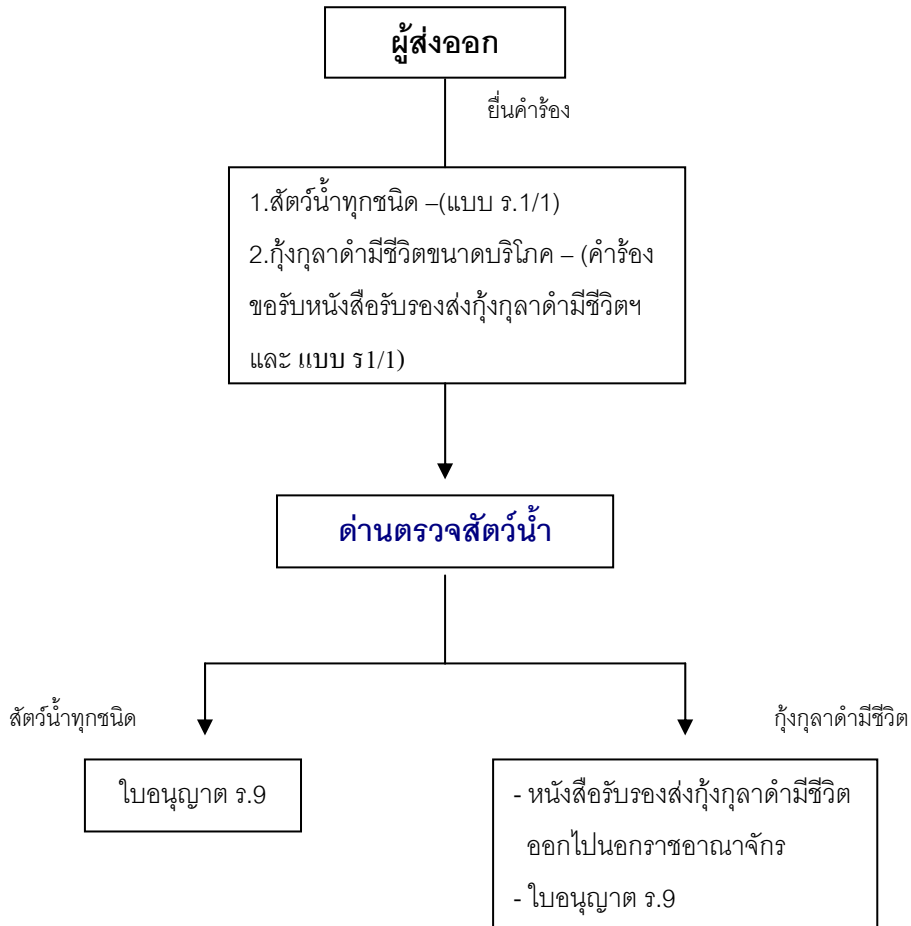

วันที่ส่งออก

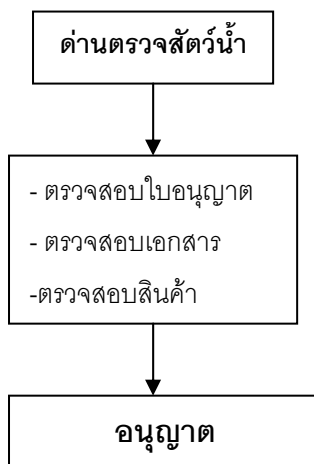

หมายเหตุ : การส่งออกสัตว์น้ำชนิดที่เป็นสัตว์ป่า ผู้ส่งออกต้องติดต่อขอรับใบอนุญาตที่ ส่วนอนุญาตและจัดการประมง กรมประมง ก่อนการดำเนินการตามขั้นตอนนี้

Export of Aquatic Animals from Thailand

Export of live aquatic animals or their carcasses from Thailand should follow these regulations

1. Fisheries Act, B.E. 2490 (1947)
2. Animal Epidemic Act, B.E. 2499 (1956)
3. Export and Import of Goods Act B.E. 2522 (1979)
4. Other related Acts.

Procedures

Pre-Export

1. Exporter of aquatic animals and their carcasses from Fish Inspection Office (FIO) or provincial fishery office (authorized as FIO) at the port of export with the following documents:

-application form (Form No 1/1)

-application form for permit to export live *Penaeus monodon* for food or Form นท. 1 (in case of *Penaeus monodon* export for food purpose)

-In case of wild aquatic animals, export permit as stated in Wildlife Preservation and Protection Act B.E. 2535 is needed. (this can be obtained in advance from License and Fisheries Management Section, Fisheries Administration and Management Bureau, Department of Fisheries)

-Copy of identification card (for ordinary person)

-Copy of residential registration book (for ordinary person)

-Approved document of company registration (juristic person)

-Document of authorization, copy of identification card, official ID card of the assignor and assignee (in case of importer's representative)

-Copy of permit for aquatic animal trading (ฎ.6)

2. Exporter should submit the application and required documents at least 3 days prior to export

3. FIO officer will register and inspect the submitted documents

4. In case of any incomplete document, the exporter will be notified to resubmit the complete one

5. Officer who accepts the documents will present the superior officer for the final consideration and will issue the following official documents within 3 working days:

-Export License or Form No 9 (for all aquatic animals)

-Export Permit of live *Penaeus monodon* for food or Document นท. 2 (in case of live *Penaeus monodon* export for food purpose)

6. If the application has been denied, the applicant will be notified as soon as possible

7. As the permit documents (in 5.) has been issued, the exporter should notify the official about the date, time, port of export, airplane flight, vessel number or other means of transportation for export by a day prior to the export

Date of export

1. Exporter must show all the required documents to FIO Officer or fishery officer from the provincial

office authorized as FIO at the site of import. The documents are as follows:

-Aquatic animal Export License or Form No 9

-Export Permit of live *Penaeus monodon* for food (Document นพ. 2)

-Export of wild aquatic animals as required by Wildlife Preservation and Protection Act B.E.

2535 (1992) (for wild aquatic animals and issued by License and Fisheries Management Section, Fisheries

Administration and Management Bureau, Department of Fisheries)

-Health quarantine document (Animal Health Certificate) or health certificate of carcass
(original copy if available)

-Export transportation document (Customs Form) (if available)

-Invoice (if available)

-Air Waybill or Bill of Lading (if available)

-Packing list (if available)

2. Documents and the aquatic animals will be inspected by fishery officer before permit is issued

3. Species, size, quantity of the exported aquatic animals must be the same as stated in the export permit or not exceeding the permit

4. Export permit can be used only once

5. During the withholding process of export aquatic animals, the exporter will be responsible for all the process (including maintenance and costs)

Export of Aquatic Animals from Thailand

Pre-Export

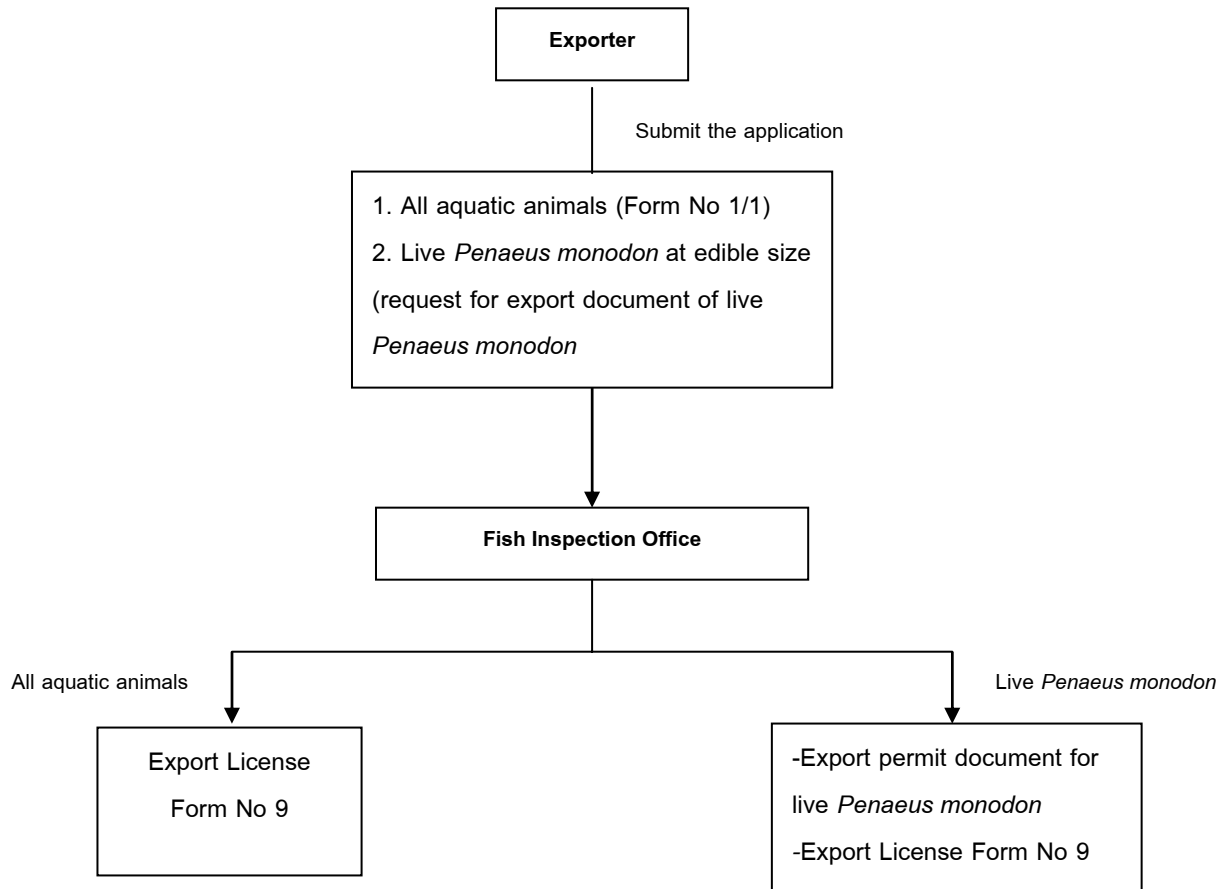

Date of Export

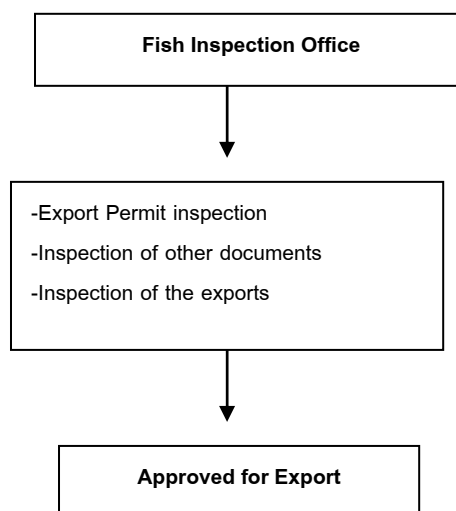

Note: For export of wild animals, the exporter must obtain the permit from License and Fisheries Management Section, Fisheries Administration and Management Bureau, Department of Fisheries