

การนำสัตว์น้ำเข้ามาในราชอาณาจักร

การนำสัตว์น้ำมีชีวิตและซากสัตว์น้ำเข้ามาในราชอาณาจักร ต้องปฏิบัติตามข้อกำหนดที่เกี่ยวข้อง
ดังนี้

- 1.พระราชบัญญัติการประมง พ.ศ.2490
- 2.พระราชบัญญัติโรคระบาดสัตว์ พ.ศ.2499
- 3.พระราชบัญญัติอาหาร พ.ศ.2522
- 4.พระราชบัญญัติสงวนและคุ้มครองสัตว์ป่า พ.ศ.2535
- 5.กฎหมายอื่นที่เกี่ยวข้อง

ขั้นตอนการดำเนินการ

ก่อนการนำเข้า

1.ผู้ประสงค์จะนำสัตว์น้ำหรือซากสัตว์น้ำเข้ามาในราชอาณาจักร สามารถติดต่อขอรับใบอนุญาตนำเข้าได้ ณ ด่านตรวจสัตว์น้ำ หรือสำนักงานประมงจังหวัดที่ปฏิบัติหน้าที่แทนด่านตรวจสัตว์น้ำ ณ ท่าที่นำเข้า พร้อมเอกสารที่เกี่ยวข้องดังต่อไปนี้

- คำขอตามแบบ ร.1/1
- คำขออนุญาตนำสัตว์น้ำบางชนิดเข้ามาในราชอาณาจักร
- ใบอนุญาตนำเข้าสัตว์ป่าตาม พ.ร.บ.สงวนและคุ้มครองสัตว์ป่า พ.ศ.2535 กรณีเป็นสัตว์น้ำชนิดที่เป็นสัตว์ป่า (ติดต่อขอรับล่วงหน้าได้ที่ส่วนอนุญาตและจัดการประมง สำนักบริหารจัดการด้านการประมง กรมประมง)
- สำเนาบัตรประจำตัวประชาชน หรือสำเนาบัตรประจำตัวเจ้าหน้าที่ของรัฐ (บุคคลธรรมดา)
- สำเนาทะเบียนบ้าน (บุคคลธรรมดา)
- หนังสือรับรองการจดทะเบียนนิติบุคคล (นิติบุคคล)
- หนังสือมอบอำนาจ สำเนาบัตรประจำตัวประชาชน หรือสำเนาบัตรประจำตัวเจ้าหน้าที่ของรัฐของผู้มอบ และผู้รับมอบ (กรณีผู้ขออนุญาตไม่สามารถมาดำเนินการด้วยตนเองได้)
- สำเนาใบอนุญาตทำการค้าสัตว์น้ำ (อ.6) สำหรับกรณีที่เป็นผู้ประกอบการอาชีพดังกล่าว

- สำเนาหนังสือรับรองสุขภาพสัตว์น้ำ หรือหนังสือรับรองสุขศาสตร์สัตว์น้ำ ซึ่งออกโดยหน่วยงานที่มีอำนาจของประเทศต้นทาง (สำหรับกรณีที่ต้องมีและสามารถนำมาแสดงล่วงหน้าได้)
- กรณีเป็นการนำเข้าเพื่อส่งออก ให้ผู้ยื่นคำขอแจ้งรายการหรือข้อความซึ่งระบุสถานที่เพาะเลี้ยงหรือเก็บสัตว์น้ำด้วย
- เอกสารหรือหลักฐานอื่นตามที่กำหนด

2. ผู้นำเข้าต้องยื่นคำขอก่อนการนำเข้าไม่น้อยกว่า 7 วัน เว้นแต่เป็นการนำติดตัวเข้ามาจะยื่นคำขอขณะนำเข้ามาก็ได้ (ยกเว้นสัตว์น้ำซึ่งเป็นสัตว์ป่า)

3. หากผู้นำเข้าต้องการจะนำสัตว์น้ำไปยังสถานกักกัน หรือที่พักซากสัตว์น้ำที่มีไซของกรมประมง สถานกักกันสัตว์น้ำหรือที่พักซากสัตว์น้ำนั้นจะต้องได้รับการตรวจรับรองตามระเบียบ

4. เมื่อได้รับคำขอ เจ้าหน้าที่จะลงทะเบียนรับ และตรวจสอบเอกสารหลักฐานที่เกี่ยวข้อง พร้อมทั้งพิจารณาว่าสัตว์น้ำนั้นมิได้มาจากท้องที่ที่สงสัยว่ามีโรคระบาด หรือกรณีสัตว์น้ำมีชีวิตต้องมีได้เป็นชนิดพันธุ์ต่างถิ่น (Alien Species)

5. หากตรวจสอบแล้วเอกสารไม่ถูกต้องครบถ้วน ให้คืนคำขอและแจ้งให้ผู้ยื่นคำขอทราบเพื่อทำการแก้ไขให้ถูกต้องต่อไป

6. เจ้าหน้าที่ผู้รับคำขอเสนอผู้มีอำนาจพิจารณาออกเอกสารดังต่อไปนี้ ภายใน 3 วันทำการ

- หนังสืออนุญาตให้นำสัตว์น้ำบางชนิดเข้ามาในราชอาณาจักรไทย
- ใบแจ้งอนุมัตินำสัตว์เข้ามาในราชอาณาจักร (ร.6)
- เงื่อนไขการนำเข้า (Requirement) ตามที่กำหนด

7. กรณีผู้มีอำนาจได้พิจารณาแล้วไม่อนุญาตตามคำขอ ให้แจ้งผู้ยื่นคำขอทราบโดยเร็ว

8. เมื่อผู้ได้รับเอกสารตามข้อ 6. แล้ว ให้แจ้งยืนยันการนำเข้าเกี่ยวกับวัน เวลาที่นำเข้า เทียบวัน เทียบเรือ หรือยานพาหนะที่นำสัตว์น้ำเข้ามาต่อเจ้าหน้าที่ ก่อนการนำเข้า 1 วันทำการ

วันที่นำเข้า

1. ผู้นำเข้าแสดงหลักฐานและเอกสารที่เกี่ยวข้องต่อเจ้าหน้าที่ประจำด่านตรวจสัตว์น้ำ หรือเจ้าหน้าที่ประจำสำนักงานประมงจังหวัดที่ปฏิบัติหน้าที่แทนด่านตรวจสัตว์น้ำ ณ ท่าที่นำเข้า ดังนี้

- หนังสืออนุญาตให้นำสัตว์น้ำบางชนิดเข้ามาในราชอาณาจักร

- ใบแจ้งอนุมัตินำสัตว์หรือซากสัตว์เข้ามาในราชอาณาจักร (แบบ ร.6)
- คำขออนำเข้าอาหาร (กรณีนำเข้ามาผลิตเป็นอาหาร)
- ใบอนุญาตให้นำเข้าสัตว์ป่าตามพระราชบัญญัติสงวนและคุ้มครองสัตว์ป่า พ.ศ.2535 (กรณีเป็นสัตว์ป่า และออกโดยส่วนอนุญาตและจัดการประมง กรมประมง)
- ใบอนุญาตให้ส่งออกสัตว์ป่าตามอนุสัญญา CITES (Export Permit) ฉบับจริง จากประเทศผู้ส่งออก (กรณีเป็นสัตว์ป่าซึ่งอยู่ในอนุสัญญา CITES)
- หนังสือรับรองการนำเข้าปลาหูฉลามหรือผลิตภัณฑ์จากหูฉลาม (กรณีนำเข้าปลาหูฉลามหรือผลิตภัณฑ์)
- หนังสือรับรองสุขภาพสัตว์น้ำ หรือ หนังสือรับรองสุขศาสตร์ซากสัตว์ ที่แสดงการปลอดโรคที่กำหนด ฉบับจริง ซึ่งออกโดยเจ้าหน้าที่ผู้มีอำนาจของประเทศต้นทาง (ถ้ามี)
- ใบรับรองแสดงการปลอดสารปฏิชีวนะตกค้าง (คลอแรมฟินิโคล , ไนโตรพิวแรนส์) จากหน่วยงานที่ประเทศต้นทางรับรอง กรณีเป็นสินค้ากึ่ง (ถ้ามี)
- สำเนาใบอนุญาตผลิตอาหารจากกระทรวงสาธารณสุข กรณีเป็นผู้ประกอบการผลิตอาหาร (ยื่นเฉพาะครั้งแรก)
- สำเนาใบอนุญาตนำเข้าหรือส่งอาหารเข้ามาในราชอาณาจักร จากกระทรวงสาธารณสุข สำหรับ กรณีเป็นผู้ประกอบการผลิตอาหาร (ยื่นเฉพาะครั้งแรก)
- สำเนาใบอนุญาตประกอบกิจการโรงงานจากกระทรวงอุตสาหกรรม (ถ้ามี , ยื่นเฉพาะครั้งแรก)
- ใบขนสินค้าขาเข้า (ถ้ามี)
- ใบรายการสินค้า หรือ Invoice (ถ้ามี)
- ใบตราส่งสินค้า หรือ Air Waybill หรือ Bill of Lading (ถ้ามี)
- ใบแสดงรายละเอียดสินค้า หรือ Packing List (ถ้ามี)
- เอกสารหรือหลักฐานอื่นตามที่กำหนด

2.เจ้าหน้าที่ตรวจสอบความถูกต้องของเอกสารและสัตว์น้ำ และพิจารณาดำเนินการดังต่อไปนี้

- (1) พิจารณาสุ่มเก็บตัวอย่างเพื่อตรวจโรค หรือ สารตกค้าง และออกใบอนุญาตให้นำเข้าได้

หรือ

- (2) พิจารณาสุ่มเก็บตัวอย่าง และอายุัด หรือ กักกันสัตว์น้ำนั้น เพื่อรอผลการตรวจวิเคราะห์ หากผลการตรวจผ่านมาตรฐานจะออกใบอนุญาตให้นำเข้าได้ หากผลการตรวจไม่ผ่านมาตรฐานจะพิจารณาดำเนินการตามกฎหมายต่อไป

3. สัตว์น้ำที่ผู้รับอนุญาตจะนำเข้ามาในราชอาณาจักรต้องมีชนิด ขนาด ปริมาณ ถูกต้องตรงตามที่กำหนดไว้ในหนังสืออนุญาต หรือไม่เกินกว่าที่กำหนดไว้ในหนังสืออนุญาต

4. หนังสืออนุญาต หรือ ใบอนุญาตที่ออกให้ 1 ฉบับ สามารถใช้นำสัตว์น้ำเข้ามาในราชอาณาจักรได้ 1 ครั้ง

5. สัตว์น้ำหรือซากสัตว์น้ำที่อยู่ระหว่างการอายัดหรือกักกัน ให้เจ้าของเป็นผู้ควบคุม ดูแล รับผิดชอบ และออกค่าใช้จ่ายเองทั้งสิ้น

หากมีข้อสงสัยประการใด กรุณาติดต่อส่วนตรวจการค้าสัตว์น้ำ สำนักบริหารจัดการด้านการประมง กรมประมง
โทร.0-2561-4690 โทรสาร 0-2579-9528

ขั้นตอนการนำสัตว์น้ำเข้ามาในราชอาณาจักร

ก่อนการนำเข้า

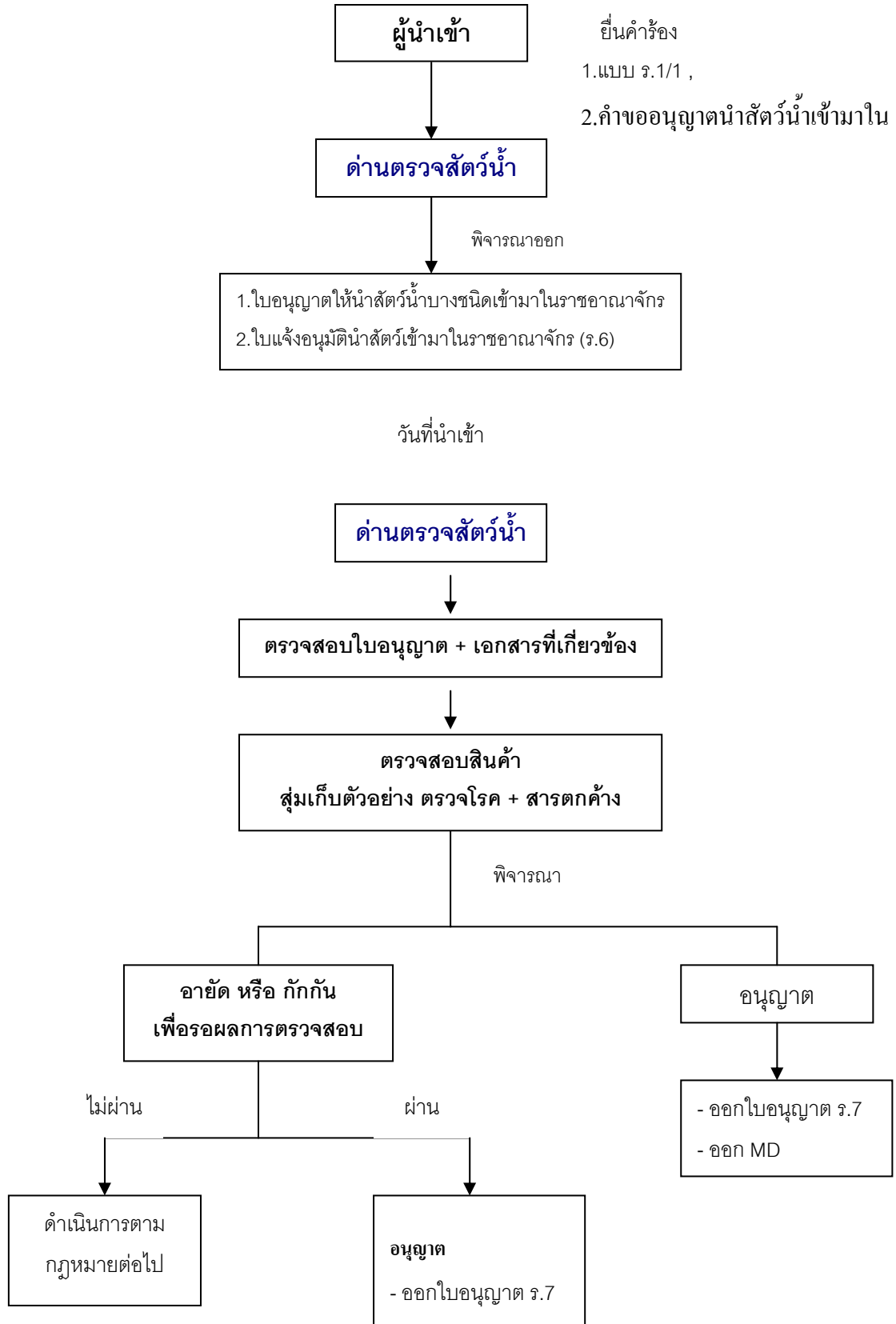

หมายเหตุ : การนำเข้าสัตว์น้ำชนิดที่เป็นสัตว์ป่า ผู้นำเข้าต้องติดต่อขอรับใบอนุญาตที่ ส่วนอนุญาตและจัดการประมง
กรมประมง ก่อนการดำเนินการตามขั้นตอนนี้

Importation of Aquatic Animals into Thailand

Importation of live, remains or product of aquatic animals into Thailand must follow these regulations

1. Fisheries Act, B.E. 2490 (1947)
2. Animal Epidemic Act, B.E. 2499 (1956)
3. Food Act, B.E. 2522 (1979)
4. Wildlife Preservation and Protection Act, B.E. 2535 (1992)
5. Other related Acts

Procedures

Pre-Import

1. Importer should receive the Import Permit (prior to an importation) from Fish Inspection Office (FIO) or provincial fishery office (authorized as FIO) at the port of entry with the following documents

- Form No.1/1
- Request document for importing some aquatic species
- In case of wild aquatic animals, import permit as stated in Wildlife Preservation and Protection Act B.E. 2535 is needed. (this can be obtained in advance from Fisheries permission and Management Section, Fisheries Administration and Management Bureau)
- Copy of regular or official identification card
- Copy of residential registration book (ordinary person)
- Approved document of company registration (juristic person)
- Document of authorization, copy of identification card, official ID card of the assignor and assignee (in case of importer's representative)
- Copy of permit for aquatic animal trading (๑.6) in case of the importer is doing the trading business of aquatic animals
- Copy of health quarantine or and health certificate issued by authorized agency from the original country (this can be shown in advance)
- For shrimp, health certificate must be available issued by approved agency in the original country. This document must indicate the residue-free of these substances
 - i. chloramphenicol (detection limit of analysis method must not be higher than 0.3 ppb)
 - ii. Nitrofurans (analyzed by LC MS MS with detection limit not higher than 0.3 ppb)
- In case of importing for exporting purpose, site of culture or stocking purpose must be stated

-Other documents as required

2. The request form must be presented at least 7 days in advance unless the animals are brought along with the importer in which the permit can be requested at site (wild aquatic animals are prohibited)

3. If the importer want to withhold the imported live or dead aquatic animals for health quarantine in other places rather than the Department of Fishery facilities. Those places must be approved according to the Department's regulations.

4. As the request form is presented, the FIO officer will register and inspect all the required documents. Aquatic animals will be carefully inspected to ensure that they are not infected with any kind of diseases. Live aquatic animals must not be alien species.

5. Any missing document, the request form will be returned to the applicant to resubmit all the required documents.

6. Officer who accepts the documents will present the superior officer for the final consideration and will issue the following official documents within 3 working days:

-Import Permit of some aquatic animals into Thailand (Fisheries Act B.E. 2490)

-Import Permit of animals into the kingdom or Form No 6 (Animal Epidemic Act B.E. 2499)

-Requirements of import by the authorized agency

7. If the request has been denied as considered by authorized officers, the applicant will be informed as soon as possible.

8. After the request has been approved (as document in 6.), the importer must confirm the importing information i.e. date, time, airline flight, vessel number or other transportation mode by one day before the arrival of the aquatic animals.

Date of import

1. Importer must show all the required documents to the FIO Officer or fishery officer from the provincial office at the site of import. The documents are as follows:

-Import permit of aquatic animals into the kingdom

-Approving document for importing live or dead animals into the kingdom (Form No 6)

-Request form for food import (in case of food products)

-Import permit of wild aquatic animals as required by Wildlife Preservation and Protection Act B.E. 2535 (1992) (for wild aquatic animals and issued by Fisheries permission and Management Section, Fisheries Administration and Management Bureau)

-Export Permit for wild aquatic animals as regulated by CITES (original copy is required) from the exporting country (for wild animals under lists of CITES)

-Import Certificate for yellow-fin tuna from Department of Fisheries (in case of yellow-fin tuna). The purpose is to protect the harmful to dolphins catch by using purse seine net in the eastern tropical Pacific Ocean.

-Health certificate or approved health document for aquatic animal carcass stating the disease-free as stated in the list (original copy) issued from the authorized agency of the original country

-For shrimp import. There is a requirement for the original copy of health certificate from the approved agency in the original country stating the residue-free of the following substances:

- i. Chloramphenicol (Analysis method with detection limit not higher than 0.3 ppb)
- ii. Nitrofurans (Analyzed by LC MS MS with detection limit not higher than 0.3 ppb)

-In case of food manufacturer, copy of Food Production Permit from the Ministry of Public Health is required (only for the first application)

-In case of food manufacturer, copy of import permit or order permit of food into the kingdom from the Ministry of Public Health is required (only for the first application)

-Copy of factory permit from the Ministry of Industry (if available, only for the first application)

-Transportation permit for imports (if available)

-Invoice (if available)

-Air Waybill or Bill of Lading (if available)

-Packing list (if available)

-Other documents as required

2. Officials inspect the completeness of the documents and aquatic animals and proceed as follows:

Live aquatic animals

(1) After the required documents have been completed and other requirements have been fulfilled by the importer, officials will sample the aquatic animals for disease inspections before the import permit is issued

(2) If the documents are not completed and other requirements have not been fulfilled by the importer and there are some suspicions, officials will sample the aquatic animals for quarantine. Some certain laboratorial analyses will be performed to ensure that the quality of the imports reach standard level before the import permit is issued. If the quality does not meet the standard level, legal action will be implied and the aquatic animals will be deported back to the exporting country or destroyed.

Dead aquatic animals or raw products

(3) After the required documents have been completed and other requirements have been fulfilled by the importer, officials will sample the imported aquatic animals or products for residual surveillance before issuing the import permit

(4) If the documents are not completed and other requirements have not been fulfilled by the importer and there are some suspicions, officials will sample and withhold the aquatic animals or aquatic animal product for further inspection. Some certain laboratorial analyses will be performed to ensure that the

quality of the imports reach standard level before the import permit is issued. If the quality does not meet the standard level, legal action will be implied and the aquatic animals will be deported back to the exporting country or destroyed.

3. Species, size and amount of imported animals must be the same as specified in the import permit or not over or more than as permitted.

4. Import permit or permit document for each application can be used only once

5. Process and cost of withholding for quarantine or other required inspections of imported aquatic animals or products will be the responsibility of the importer

Procedures for the Import of Aquatic Animals into Thailand

Pre- Import

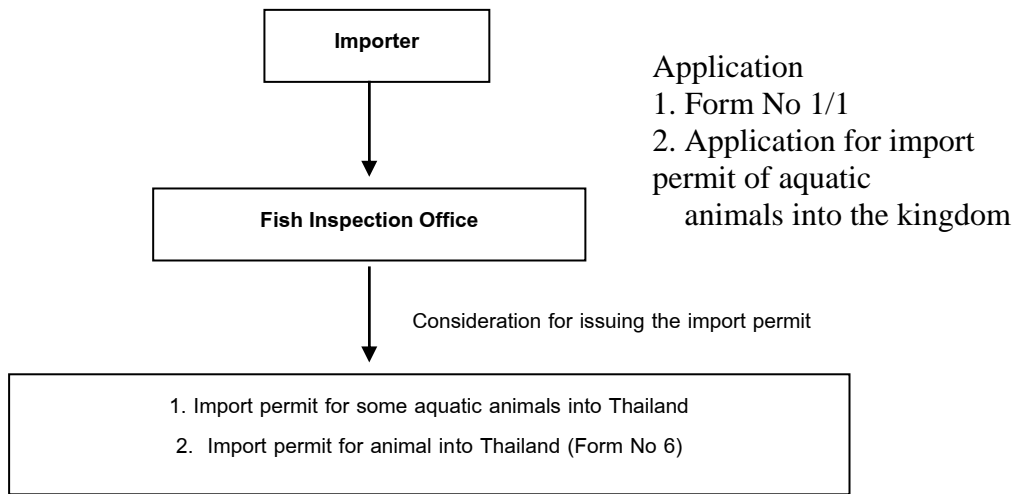

Date of Import

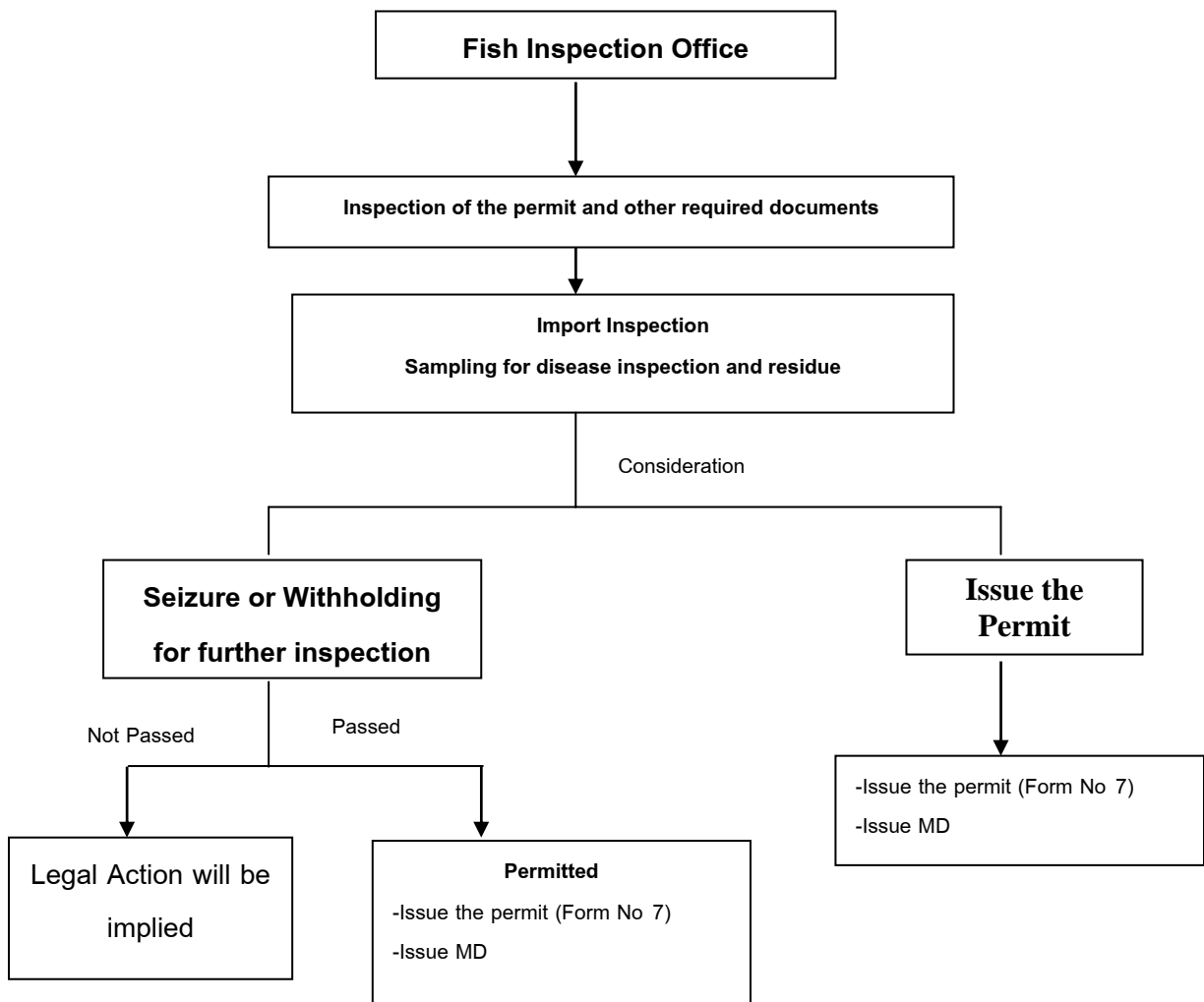

Note: Importer of wild aquatic animals must apply for the permit at License and Fisheries Management Section, Fisheries Administration and Management Bureau, Department of Fisheries before these procedures