



ข้อมูลพื้นฐานศูนย์ควบคุมการแจ้งเข้า-ออกเรือประมง นครศรีธรรมราช กองบริหารจัดการเรือประมงและการทำการประมง



รอบ 6 เดือน ปี 63



1. ที่ตั้งของศูนย์ควบคุมการแจ้งเข้า-ออกเรือประมง นครศรีธรรมราช (Port In-Port Out Controlling Center Nakhon Si Thammarat) และจุดตรวจเรือประมงส่วนหน้าท่าศาลา (Forward Inspection Point: FIP Thasala)

1.1 ศจร.นครศรีธรรมราช



เลขที่ 141/6-7 ม.3 ต.สีชล อ.สีชล จ.นครศรีธรรมราช รหัสไปรษณีย์ 80120



075-466915, 095-4097020



sichon_pipo@hotmail.com



ระยะทางจาก ศาลากลางจังหวัดนครศรีธรรมราช ถึง ศจร.นครศรีธรรมราช 72.2 กิโลเมตร

1.2 FIP ท่าศาลา



อาคารตลาดกลางสัตว์น้ำ ม.5 ต.ท่าศาลา อ.ท่าศาลา จ.นครศรีธรรมราช รหัสไปรษณีย์ 80160



075-450584, 062-2926889



sichon_pipo@hotmail.com



ระยะทางจาก ศาลากลางจังหวัดนครศรีธรรมราช ถึง FIP ท่าศาลา 29.0 กิโลเมตร

2. บุคลากรของ ศจร.นครศรีธรรมราช

ในปีงบประมาณ 2563 มีบุคลากรรวมทั้งสิ้น จำนวน 33 คน แยกเป็น

2.1 สังกัดกรมประมง เป็นข้าราชการจำนวน 4 คน พนักงานราชการจำนวน 3 คน และจ้างเหมาบริการจำนวน 7 คน รวมทั้งสิ้น 14 คน

2.2 ชุดสหวิชาชีพ สังกัดกรมเจ้าท่าจำนวน 3 คน, กรมสวัสดิการและคุ้มครองแรงงานจำนวน 3 คน, กรมการจัดหางานจำนวน 3 คน และล่ามแปลภาษาเมียนมาจำนวน 3 คน) รวมทั้งสิ้น 12 คน โดยแบ่งการทำงานออกเป็น 3 ชุดตรวจ ชุดละ 4 คน



3. จำนวนเรือและการแจ้งเข้า-ออก ประจำปีงบประมาณ 2563 (ในห้วงเดือนตุลาคม 2562 – มีนาคม 2563)

3.1 เรือที่จดทะเบียนและได้รับใบอนุญาตประมงพาณิชย์ในปีการประมง 2563-2564 กับสำนักงานประมงจังหวัดนครศรีธรรมราช มีจำนวนทั้งสิ้น 860 ลำ

3.2 จำนวนการแจ้งเข้า-ออก ในรอบ 6 เดือนแรกของปีงบประมาณ 2563 จากตารางสรุปจำนวนการแจ้งเข้า-ออก ในรอบ 6 เดือนแรกของปีงบประมาณ 2563 พบว่า

1.) จำนวนคำขอการแจ้งเข้า-ออกในรอบ 6 เดือนรวมสะสมเป็นจำนวน 11,990 เที่ยว โดยเมื่อคิดค่าเฉลี่ยต่อเดือนเฉลี่ยเป็นจำนวน 1,998 เที่ยว ซึ่งจำนวนคำขอเรือเข้า-ออกมากที่สุดเมื่อเดือนมกราคม 2563 เป็นจำนวน 2,189 เที่ยว และน้อยที่สุดเมื่อเดือนกุมภาพันธ์ 2563 เป็นจำนวน 1,810 เที่ยว

2.) จำนวนคำขอแจ้งเข้า-ออกในรอบ 6 เดือนเมื่อคิดเป็นจำนวนวันสะสม จะได้เป็นจำนวน 183 วัน โดยเมื่อคิดค่าเฉลี่ยต่อวันเป็นจำนวน 66 เที่ยว ซึ่งจำนวนคำขอเรือเข้า-ออกเฉลี่ยต่อวันมากที่สุดเมื่อเดือนมกราคม 2563 ค่าเฉลี่ยเป็นจำนวน 71 เที่ยวต่อวัน และน้อยที่สุดเมื่อเดือนธันวาคม 2562 และกุมภาพันธ์ 2563 ค่าเฉลี่ยเป็นจำนวน 62 เที่ยวต่อวัน

3.) จำนวนเรือที่แจ้งเข้า-ออก (ลำ) * ไม่นับซ้ำ สะสมเป็นจำนวน 447 ลำ โดยค่าเฉลี่ยต่อเดือนเป็นจำนวน 379 ลำ ซึ่งจำนวนเรือเข้า-ออกมากที่สุดเมื่อเดือนมีนาคม 2563 เป็นจำนวน 386 ลำ และน้อยที่สุดเมื่อเดือนตุลาคม 2562 เป็นจำนวน 371 ลำ

เดือน	จำนวนคำขอแจ้งเข้า-ออก ต่อเดือน (เที่ยว)	จำนวนคำขอแจ้งเข้า-ออก ต่อวัน (เที่ยว)	จำนวนเรือที่แจ้งเข้า-ออก (ลำ) * ไม่นับซ้ำ
ตุลาคม 2562	2,041	66	371
พฤศจิกายน 2562	2,032	68	381
ธันวาคม 2562	1,931	62	379
มกราคม 2563	2,189	71	376
กุมภาพันธ์ 2563	1,810	62	379
มีนาคม 2563	1,987	64	386
รวม 6 เดือน	จำนวน 11,990 เที่ยว	เฉลี่ยต่อเดือน 1,998 เที่ยว	เฉลี่ยต่อวัน 66 เที่ยว

3.3 จำนวนเที่ยวเรือเมื่อเทียบกับการตรวจสอบ ณ ท่าเทียบเรือของเจ้าหน้าที่ มีเรือเข้า-ออกรวมทั้งสิ้น 11,990 เที่ยว เจ้าหน้าที่ทำการตรวจสอบ ณ ท่าเทียบเรือ จำนวน 2,164 เที่ยว คิดเป็นร้อยละ 18.04 โดยแยกเป็น 1.) การแจ้งออก จำนวน 5,996 เที่ยว ผ่านการตรวจสอบเรือ ณ ท่าเทียบเรือจากเจ้าหน้าที่ จำนวน 917 เที่ยว คิดเป็นร้อยละ 15.29 2.) การแจ้งเข้า จำนวน 5,994 เที่ยว ผ่านการตรวจเรือ ณ ท่าเทียบเรือ จำนวน 1,247 เที่ยว คิดเป็นร้อยละ 20.80 รายละเอียดดังนี้

เดือน	จำนวนเรือที่แจ้งออก	จำนวนเรือที่ตรวจ	จำนวนเรือที่แจ้งเข้า	จำนวนเรือที่ตรวจ
	(เที่ยว)	(เที่ยว) (ร้อยละ การตรวจ)	(เที่ยว)	(เที่ยว) (ร้อยละ การตรวจ)
ตุลาคม 2562	1,055	137 (12.98)	986	161 (16.32)
พฤศจิกายน 2562	962	179 (18.60)	1,070	233 (21.77)
ธันวาคม 2562	1,001	193 (19.28)	930	200 (21.50)
มกราคม 2563	1,115	160 (14.34)	1,074	227 (21.13)
กุมภาพันธ์ 2563	929	135 (14.53)	881	207 (23.49)
มีนาคม 2563	934	113 (12.09)	1,053	219 (20.79)
รวม 6 เดือน	5,996	917 (15.29)	5,994	1,247 (20.80)

3.4 จำนวนการตรวจเรือ ณ ท่าเทียบเรือ ซึ่งตรวจได้ทั้งหมด 2,162 เที่ยว แยกเป็นการตรวจจากที่ระบบสั่งตรวจ 1,045 เที่ยว คิดเป็นร้อยละ 48.33 ทำการตรวจเรือได้ 1,043 เที่ยว คิดเป็นร้อยละ 99.80 และเป็นการตรวจเรือที่สั่งตรวจโดยพนักงานเจ้าหน้าที่ 1,117 เที่ยว คิดเป็นร้อยละ 51.67 สามารถตรวจเรือได้ 1,115 เที่ยว คิดเป็นร้อยละ 99.82 รายละเอียดดังนี้

เดือน	ระบบสั่งตรวจ			พจน.จท.สั่งตรวจ		
	เป้า	ตรวจจริง	ร้อยละ	เป้า	ตรวจจริง	ร้อยละ
ตุลาคม 2562	195	195	100	101	99	98.02
พฤศจิกายน 2562	175	174	99.43	237	237	100
ธันวาคม 2562	157	157	100	236	236	100
มกราคม 2563	158	158	100	229	229	100
กุมภาพันธ์ 2563	182	181	99.45	161	161	100
มีนาคม 2563	178	178	100	153	153	100
รวม 6 เดือน	1,045	1,043	99.80	1,117	1,115	99.82



3.5 จำนวนเรือที่แจ้งเข้า-ออก แบ่งตามชนิดเครื่องมือประมง (เดือนตุลาคม 2562 – มีนาคม 2563) มีทั้งสิ้น 8 ประเภทเครื่องมือ/เรือ จำนวน 447 ลำ โดยมีเครื่องมืออวนลากแผ่นตะเฆ่ จำนวนมากที่สุด 371 ลำ คิดเป็นร้อยละ 83.00 รองลงมาเป็นเครื่องมืออวนลากคานถ่าง จำนวน 46 ลำ คิดเป็นร้อยละ 10.29 และเครื่องมือลอบปู จำนวน 9 ลำ คิดเป็นร้อยละ 2.01 ตามลำดับ รายละเอียดดังนี้

ประเภทเรือและเครื่องมือทำประมง	จำนวน (ลำ)	ร้อยละ
อวนลากแผ่นตะเฆ่	371	83.00
อวนลากคานถ่าง	46	10.29
ลอบปู	9	2.01
อวนติดตา	7	1.57
อวนลากคู่	5	1.12
เรือขนถ่ายสัตว์น้ำ	5	1.12
อวนล้อมจับปลากระตัก	3	0.67
อวนช้อนปลากระเม็ด	1	0.22
รวมทั้งหมด	447	100.00

3.6 แรงงานที่ลงไปทำงานในเรือ (ข้อมูล: แรงงานที่ลงทะเบียนในระบบ SW4FF ณ วันที่ 15 เมษายน 2563) ที่เข้าออกในพื้นที่อำเภอสิชล และท่าศาลา มีจำนวนทั้งสิ้น 7,583 ราย เมื่อแยกเป็นสัญชาติของแรงงานพบว่า สัญชาติไทยมีจำนวนมากที่สุด 5,107 คน คิดเป็นร้อยละ 67.35 รองลงมาเป็นสัญชาติเมียนมา 2,271 คน คิดเป็นร้อยละ 29.95 และสัญชาติกัมพูชา 178 คน คิดเป็นร้อยละ 2.35 ตามลำดับ รายละเอียดดังนี้

สัญชาติ	จำนวน (คน)	ร้อยละ
ไทย	5,107	67.35
เมียนมา	2,271	29.95
กัมพูชา	178	2.35
ลาว	19	0.25
สัญชาติอื่น	8	0.10
รวม	7,583	100.00

3.7 จำนวนท่าเรือที่จดทะเบียนในพื้นที่รับผิดชอบของ ศจร.นครศรีธรรมราช มีจำนวนทั้งสิ้น 54 ท่าเทียบเรือในพื้นที่ 2 อำเภอ โดยพื้นที่อำเภอสิชล มีจำนวนท่าเทียบเรือมากที่สุดจำนวน 43 ท่า คิดเป็นร้อยละ 79.62 และหากแยกเป็นประเภทการจดทะเบียนท่าเทียบเรือ พบว่ามีการจดทะเบียนประเภทประมงพาณิชย์ ซึ่งสามารถทำได้ทุกกิจกรรม มากที่สุดจำนวน 26 ท่า คิดเป็นร้อยละ 48.14 ส่วนการจดทะเบียนประเภทที่ใช้สำหรับจอดพักเรือประมงเท่านั้น มีจำนวน 25 ท่า คิดเป็นร้อยละ 46.29 รายละเอียดดังนี้

ท่าเทียบเรือ	อำเภอ		
	สิชล	ท่าศาลา	รวม
ท่าเทียบเรือประมงที่ใช้สำหรับจอดพักเรือประมงเท่านั้น	21	4	25
ท่าเทียบเรือประมงพาณิชย์	20	6	26
ท่าเทียบเรือประมงที่บริการน้ำหรือน้ำแข็ง	1	1	2
ท่าเทียบเรือประมงพื้นบ้าน	1	0	1
รวม 4 ประเภทท่าเทียบเรือ	43	11	54

4. ช่วงเวลาการแจ้งเข้า-ออก

จากกราฟพบว่าเรือประมงส่วนใหญ่จะแจ้งเข้าเทียบท่าในช่วงเช้าระหว่างเวลา 07.00 - 08.00 น. มากที่สุด รองลงมาจะเป็นเวลาระหว่างเวลา 09.00 - 10.00 น. และช่วงเวลา 18.00 - 19.00 น. ตามลำดับ ส่วนช่วงเวลาที่เราเข้าน้อยที่สุดจะเป็นเวลาช่วงเที่ยงคืนถึง 03.00 น. ส่วนการแจ้งออกจากท่าเทียบเรือเพื่อไปทำการประมงส่วนใหญ่จะแจ้งออกในช่วงเวลา 04.00 - 05.00 น. มากที่สุด รองลงมาจะเป็นเวลาช่วง 15.00 - 16.00 น. ส่วนช่วงเวลาที่เราแจ้งออกน้อยที่สุดจะเป็นช่วงเวลา 21.00 - 02.00 น.

และเมื่อพิจารณารวมทั้งการแจ้งเข้าและแจ้งออก พบว่าเวลา 08.00 น. จะมีเรือแจ้งเข้า-ออกมากที่สุด รองลงมาเป็นเวลา 15.00 - 16.00 น. และเวลา 05.00 - 06.00 น. ตามลำดับ รายละเอียดดังนี้

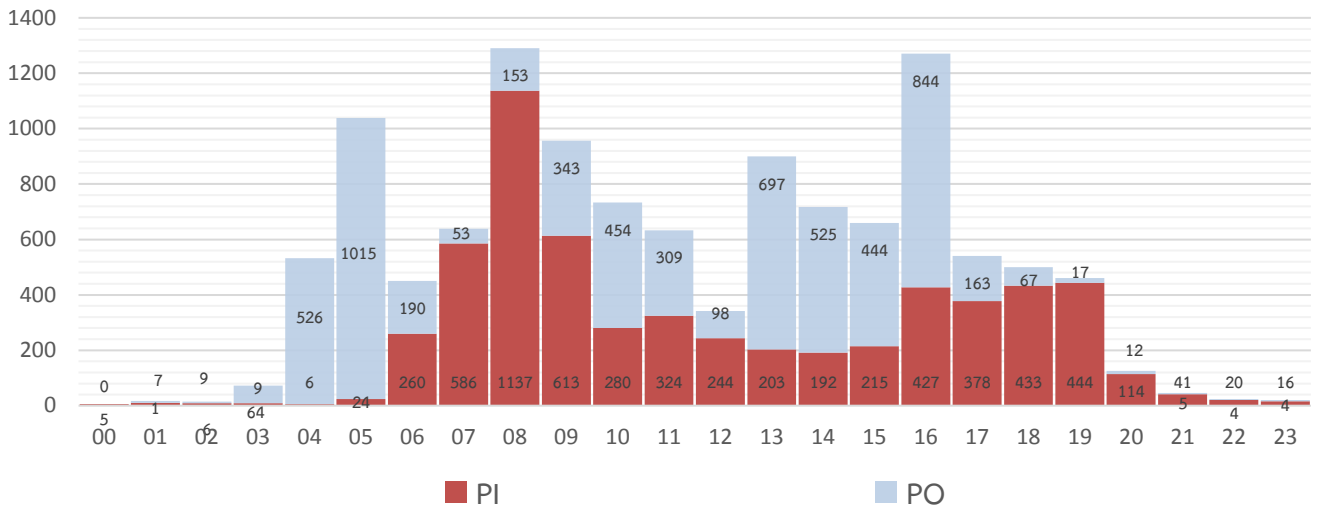

5. ช่วงเวลาที่ระบบสั่งตรวจและการออกตรวจสอบเรือ

เวลาของการออกตรวจเรือของพนักงานเจ้าหน้าที่ พบว่า เวลา 07.00 – 09.00 น. เป็นช่วงเวลาที่ทำการตรวจเรือ ณ ท่าเทียบเรือมากที่สุด รองลงมาเป็นเวลา 13.00 – 16.00 น. และเวลา 10.00 – 11.00 น. ตามลำดับ ส่วนช่วงที่มีการออกตรวจเรือน้อยที่สุดจะเป็นช่วงเวลา 23.00 – 02.00 น. ทั้งนี้สัมพันธ์กับปริมาณเรือที่แจ้งเข้าออกตามข้อที่ 4 รายละเอียดดังนี้

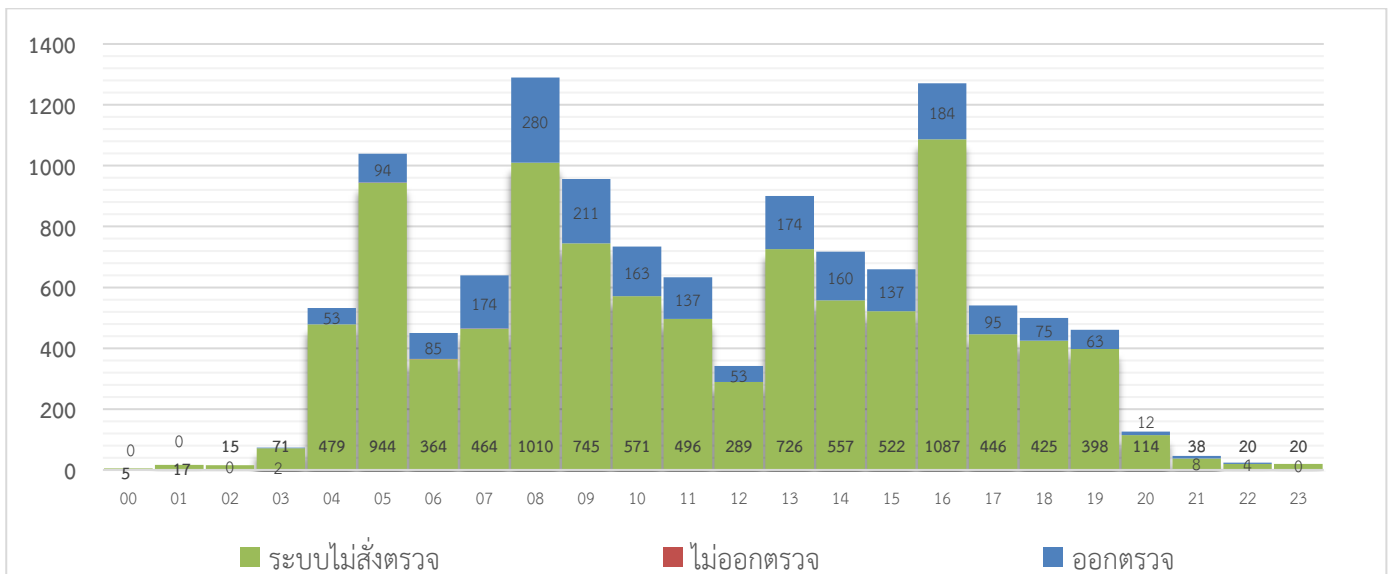

6. ปริมาณสัตว์น้ำขึ้นท่า

จากตารางพบว่าปริมาณสัตว์น้ำยังคงผันผวนเมื่อเทียบกับสามปีย้อนหลัง โดยในปี 2560 มีปริมาณมากที่สุดจำนวน 32,600 ตัน ส่วนในปี 2563 นี้ ข้อมูล 3 เดือนแรกของปี มีปริมาณสัตว์น้ำ จำนวน 5,462 ตัน เมื่อเทียบกับสัดส่วนกับปี 2562 ซึ่งค่าเฉลี่ยอยู่ที่เดือนละ 2,129 ตัน จึงคาดว่าปริมาณสัตว์น้ำขึ้นท่าในพื้นที่อำเภอสิชล และท่าศาลา จ.นครศรีธรรมราช จะใกล้เคียงกับปีที่ผ่านมา หรืออาจต่ำกว่าเล็กน้อย รายละเอียดดังตาราง

สัตว์น้ำขึ้นท่า ปี 2560

32,600

สัตว์น้ำขึ้นท่า ปี 2561

28,802

สัตว์น้ำขึ้นท่า ปี 2562

25,548

สัตว์น้ำขึ้นท่า ม.ค.-มี.ค. 2563

5,462



7. ผลการปฏิบัติงานอื่นที่สำคัญตามแผนการปฏิบัติราชการของกรมประมงประจำปีงบประมาณ 2563

7.1 การควบคุมและตรวจสอบกระบวนการขึ้นสัตว์น้ำของเรือประมงที่แจ้งเข้า ณ ท่าเทียบเรือประมง เป้าหมาย 384 ครั้ง ผลการปฏิบัติงาน 1,351 ครั้ง คิดเป็นร้อยละ 351.82

7.2 การตรวจสอบรับรองความถูกต้องของปริมาณ และชนิดสัตว์น้ำที่ขนถ่ายผ่านท่าเทียบเรือประมง เป้าหมาย 2,400 ครั้ง ผลการปฏิบัติงาน 5,321 ครั้ง คิดเป็นร้อยละ 221.70

7.3 การตรวจประเมินการจัดทำรายงานของท่าเทียบเรือประมง/แพปลา ที่ขึ้นทะเบียนกับกรมประมงท่าเทียบเรือประมง/แพปลา ที่ใช้งานระบบการออกใบรับรองการจับสัตว์น้ำอิเล็กทรอนิกส์ (Thai Flagged Catch Certificate) และท่าเทียบเรือประมง/แพปลา ที่ไม่ใช้งานระบบการออกใบรับรองการจับสัตว์น้ำอิเล็กทรอนิกส์ (Thai Flagged Catch Certificate) เป้าหมาย 60 ครั้ง ผลการปฏิบัติงาน 126 ครั้ง คิดเป็นร้อยละ 210.00

7.4 การตรวจสอบพิกัดทำการประมงในสมุดบันทึกทำการประมงเทียบกับข้อมูลระบบติดตามเรือ (VMS) เป้าหมาย 1,140 ครั้ง ผลการปฏิบัติงาน 1,207 ครั้ง คิดเป็นร้อยละ 105.87

7.5 การเฝ้าระวัง ติดตามและสื่อสารกับเรือประมงไทย และหน่วยงานราชการกรมประมงตลอดจนหน่วยงานที่เกี่ยวข้อง เป้าหมาย 90 ครั้ง ผลการปฏิบัติงาน 312 ครั้ง คิดเป็นร้อยละ 346.66

7.6 การประชาสัมพันธ์, ระเบียบ, ประกาศ, ข้อกฎหมาย กับชาวประมงและผู้มีส่วนได้ส่วนเสียด้านประมงทะเล เป้าหมาย 4 ครั้ง ผลการปฏิบัติงาน 4 ครั้ง คิดเป็นร้อยละ 100.00



หากมีข้อสงสัยหรือต้องการสอบถามข้อมูลพื้นฐานหรือข้อมูลผลการปฏิบัติงานเพิ่มเติม
โปรดโทรศัพท์สอบถามมายังหมายเลข 075 466915