

## ข้อมูลพื้นฐานของศูนย์ควบคุมการแจ้งเข้า-ออกเรือประมง สุราษฎร์ธานี

### กองบริหารจัดการเรือประมงและการทำการประมง กรมประมง

รอบ 6 เดือน ปี 63

ที่ตั้งของศูนย์ควบคุมการแจ้งเข้า-ออกเรือประมง สุราษฎร์ธานี (Port In and Port Out Control Center, Suratthani) จุดตรวจเรือประมงส่วนหน้า (Forward Inspection Point : FIP) ดอนสักและเกาะสมุย

1. ศูนย์ควบคุมการแจ้งเข้า-ออกเรือประมง สุราษฎร์ธานี (Port In and Port Out Control Center, Suratthani)

หมู่ 3 ซอยปากน้ำ 18 ถนนปากน้ำ ตำบลบางกุ้ง อำเภอเมือง จังหวัดสุราษฎร์ธานี 84000

โทรศัพท์ : 077 922 551 โทรสาร : 077 270 523

E-mail : piposuratthani9@gmail.com

Website : <https://www4.fisheries.go.th/pipo-suratthani>

Facebook : <https://www.facebook.com/PiPoSuratthani>

2. จุดตรวจเรือประมงส่วนหน้าดอนสัก (Forward Inspection Point : FIP Donsak)

หมู่ 5 ซอย หน้าเมือง 2 ตำบลดอนสัก อำเภอดอนสัก จังหวัดสุราษฎร์ธานี 84220

โทรศัพท์ : 077 313 407 และ 095 015 7443 โทรสาร : 077 313 607

3. จุดตรวจเรือประมงส่วนหน้าเกาะสมุย (Forward Inspection Point : FIP Koh Samui)

หมู่ 3 ถนนชลวิถี ตำบลอ่างทอง อำเภอเกาะสมุย จังหวัดสุราษฎร์ธานี 84140

โทรศัพท์ : 077 332 431 โทรสาร : 077 332 431

### บุคลากรของศูนย์ควบคุมการแจ้งเข้า-ออกเรือประมง สุราษฎร์ธานี

ในปีงบประมาณ 2563 มีบุคลากรรวมทั้งสิ้น จำนวน 30 คน แยกเป็น

1. สังกัดกรมประมง เป็นข้าราชการจำนวน 4 คน พนักงานราชการจำนวน 3 คน และจ้างเหมาบริการจำนวน 8 คน รวมทั้งสิ้น 15 คน

2. ชุดสหวิชาชีพ สังกัดกรมเจ้าท่าจำนวน 4 คน กรมสวัสดิการและคุ้มครองแรงงานจำนวน 3 คน กรมการจัดหางานจำนวน 5 คน เจ้าหน้าที่ประสานงานด้านภาษา (เมียนมา) จำนวน 3 คน รวมทั้งสิ้น 15 คน โดยแบ่งการทำงานออกเป็น 4 ชุดตรวจ ชุดละ 4 คน

### จำนวนเรือ และการแจ้งเข้า-ออก ประจำปีงบประมาณ 2563 (ในห้วงเดือนตุลาคม 2562-มีนาคม 2563)

1. เรือที่จดทะเบียนและได้รับใบอนุญาตประมงพาณิชย์ในปีการประมง 63-64 กับสำนักงานประมงจังหวัดสุราษฎร์ธานี มีจำนวนทั้งสิ้น 406 ลำ เป็นเรือที่ต้องแจ้งเข้า-ออกต่อศูนย์ควบคุมการแจ้งเข้า-ออก จำนวนทั้งสิ้น 208 ลำ

2. จำนวนการแจ้งเข้า-ออก ในรอบ 6 เดือนแรกของปีงบประมาณ 2563 จากตารางสรุปจำนวนการแจ้งเข้า-ออก ในรอบ 6 เดือนแรกของปีงบประมาณ 2563 พบว่า

1) จำนวนคำขอการแจ้งเข้า-ออกในรอบ 6 เดือนรวมสะสมเป็นจำนวน 9,636 เทียบ โดยเมื่อคิดค่าเฉลี่ยต่อเดือนเฉลี่ยเป็นจำนวน 1,606 เทียบ ซึ่งจำนวนคำขอเรือเข้า-ออกมากที่สุดเมื่อเดือน ตุลาคม 2562 เป็นจำนวน 2,134 เทียบ และน้อยที่สุดเมื่อเดือนมีนาคม 2563 เป็นจำนวน 787 เทียบ

2) จำนวนคำขอแจ้งเข้า-ออกในรอบ 6 เดือนเมื่อคิดเป็นจำนวนวันสะสม จะได้เป็นจำนวน 183 วัน โดยเมื่อคิดค่าเฉลี่ยต่อวันเป็นจำนวน 53 เทียบ ซึ่งจำนวนคำขอเรือเข้า-ออกเฉลี่ยต่อวันมากที่สุดเมื่อเดือนตุลาคม 2562 ค่าเฉลี่ยเป็นจำนวน 69 เทียบต่อวัน และน้อยที่สุดเมื่อเดือนมีนาคม 2563 ค่าเฉลี่ยเป็นจำนวน 25 เทียบต่อวัน

3) จำนวนเรือที่แจ้งเข้า-ออก (ลำ) ในรอบ 6 เดือน มีจำนวนทั้งสิ้น 418 ลำ ซึ่งจำนวนเรือเข้า-ออกมากที่สุดเมื่อเดือน ธันวาคม 2562 เป็นจำนวน 287 ลำ และน้อยที่สุดเมื่อเดือนมีนาคม 2563 เป็นจำนวน 165 ลำ

เดือน	จำนวนคำขอแจ้งเข้า-ออก ต่อเดือน (เทียบ)	จำนวนคำขอแจ้งเข้า-ออก ต่อวัน (เทียบ)	จำนวนเรือแจ้งเข้า-ออก (ลำ)
ตุลาคม 2562	2,134	69	234
พฤศจิกายน 2562	1,829	61	260
ธันวาคม 2562	1,865	60	287
มกราคม 2563	1,883	61	275
กุมภาพันธ์ 2563	1,138	39	240
มีนาคม 2563	787	25	165
<b>รวม 6 เดือน : จำนวนคำขอแจ้งเข้า-ออก 9,636 คำขอ เฉลี่ยต่อเดือน 1,606 คำขอ เฉลี่ยต่อวัน 53 คำขอ</b>			

3 จำนวนเที่ยวเรือเมื่อเทียบกับการตรวจสอบ ณ ท่าเทียบเรือของเจ้าหน้าที่ มีเรือเข้า-ออกรวมทั้งสิ้น 8,975 เที่ยว เจ้าหน้าที่ทำการตรวจสอบ ณ ท่าเทียบเรือจำนวน 1,864 เที่ยว คิดเป็นร้อยละ 20.77 โดยแยกเป็น

1.) การแจ้งออก จำนวน 4,459 เที่ยว ผ่านการตรวจสอบเรือ ณ ท่าเทียบเรือจากเจ้าหน้าที่ จำนวน 686 เที่ยว คิดเป็นร้อยละ 14.13

2.) การแจ้งเข้า จำนวน 4,516 เที่ยว ผ่านการตรวจเรือ ณ ท่าเทียบเรือ จำนวน 1,178 เที่ยว คิดเป็นร้อยละ 24.29 รายละเอียดดังนี้

เดือน	จำนวนเรือที่แจ้ง ออก (เที่ยว)	จำนวนเรือที่ตรวจ (เที่ยว)/(ร้อยละ)	จำนวนเรือแจ้งเข้า (เที่ยว)	จำนวนเรือที่ตรวจ (เที่ยว)/(ร้อยละ)
ตุลาคม 2562	995	128 / (12.86)	1,000	200 / (20.00)
พฤศจิกายน 2562	824	128 / (15.53)	846	242 / (28.61)
ธันวาคม 2562	844	148 / (17.54)	880	241 / (27.61)
มกราคม 2563	913	120 / (13.14)	882	217 / 24.60)
กุมภาพันธ์ 2563	537	98 / (18.25)	502	144 / (28.69)
มีนาคม 2563	346	64 / (18.50)	406	134 / (33.00)
<b>รวม 6 เดือน</b>	<b>4,459</b>	<b>686 / (14.13)</b>	<b>4,516</b>	<b>1,178 / (24.29)</b>

4 จำนวนการตรวจเรือ ณ ท่าเทียบเรือ ซึ่งตรวจได้ทั้งหมด 1,864 เที่ยว แยกเป็นการตรวจจากที่ระบบสั่งตรวจ 1,372 เที่ยว คิดเป็นร้อยละ 73.61 ทำการตรวจเรือได้ คิดเป็นร้อยละ 96.96 ของจำนวนเรือที่ระบบสั่งตรวจ และเป็นการตรวจเรือที่สั่งตรวจโดยพนักงานเจ้าหน้าที่ 492 เที่ยว คิดเป็นร้อยละ 26.39 ทำการตรวจเรือได้ร้อยละ 99.80 ของจำนวนเรือที่พนักงานเจ้าหน้าที่สั่งตรวจเพิ่มเติม รายละเอียดดังนี้

เดือน	ระบบสั่งตรวจ			พจน.จท.สั่งตรวจ			รวม		
	เป้า	ตรวจ จริง	ร้อยละ	เป้า	ตรวจ จริง	ร้อยละ	เป้า	ตรวจ จริง	ร้อยละ
ตุลาคม 2562	305	290	95.08	38	38	100.00	343	328	95.63
พฤศจิกายน 2562	271	256	94.46	114	114	100.00	385	370	96.10
ธันวาคม 2562	318	309	97.17	80	80	100.00	398	389	97.74
มกราคม 2563	254	251	98.82	87	86	98.85	341	337	98.83
กุมภาพันธ์ 2563	161	160	99.38	82	82	100.00	243	242	99.59
มีนาคม 2564	106	106	100.00	92	92	100.00	198	198	100.00
<b>รวม 6 เดือน</b>	<b>1,415</b>	<b>1,372</b>	<b>96.96</b>	<b>493</b>	<b>492</b>	<b>99.80</b>	<b>1,908</b>	<b>1,864</b>	<b>97.69</b>

5 จำนวนเรือที่แจ้งเข้าออก แบ่งตามชนิดเครื่องมือประมง (เดือนตุลาคม 2562-มีนาคม 2563) มีทั้งสิ้น 16 ประเภทเครื่องมือ/เรือ จำนวน 430 ลำ โดยมีเครื่องมืออวนลากคานถ่างมากที่สุด 128 ลำ คิดเป็นร้อยละ 29.77 รองลงมาเป็นเครื่องมืออวนลากแผ่นตะเฆ่ 73 ลำ คิดเป็นร้อยละ 16.98 และเครื่องมือลอบหมึกสาย 43 ลำ คิดเป็นร้อยละ 10.00 ตามลำดับ รายละเอียดดังนี้

ประเภทเรือและเครื่องมือทำการประมง	จำนวน (ลำ)	ร้อยละ
อวนลากคานถ่าง	128	29.77
อวนลากแผ่นตะเฆ่	73	16.98
ลอบหมึกสาย	43	10.00
อวนล้อมจับ	37	8.60
อวนลากคู่	33	7.67
คราดหอยลาย	26	6.05
อวนติดตา	21	4.88
อวนครอบหมึก	18	4.19
คราดหอยอื่นๆ	17	3.95
อวนล้อมจับปลาเกะตัก	9	2.09
ลอบปู	7	1.63
เบ็ดราว ยาวตั้งแต่ 100 เมตรขึ้นไป	6	1.40
เรือขนถ่ายสัตว์น้ำ	6	1.40
อวนช้อนปลาจะละเม็ด	3	0.70
ลอบหมึก	2	0.47
ลอบปลา	1	0.23
<b>รวม</b>	<b>430</b>	<b>100.00</b>

6 แรงงานที่ลงไปทำงานในเรือ (ข้อมูล:แรงงานที่ลงทะเบียนในระบบ SW4FF ณ วันที่ 14 เมษายน 2563) ที่เข้าออกในพื้นที่จังหวัดสุราษฎร์ธานีมีจำนวนทั้งสิ้น 1,345 ราย เมื่อแยกเป็นสัญชาติของแรงงานพบว่า สัญชาติไทยมีจำนวนมากที่สุด 627 คน คิดเป็นร้อยละ 46.62 รองลงมาเป็นสัญชาติเมียนมา 609 คน คิดเป็นร้อยละ 45.28 และสัญชาติลาว 102 คน คิดเป็นร้อยละ 7.58 ตามลำดับ รายละเอียดดังนี้

สัญชาติ	จำนวน (คน)	ร้อยละ
ไทย	627	46.62
เมียนมา	609	45.28
ลาว	102	7.58
กัมพูชา	7	0.52
<b>รวม</b>	<b>1,345</b>	

7 จำนวนท่าเรือที่จดทะเบียน ในจังหวัดสงขลามีจำนวนทั้งสิ้น 42 ท่าเทียบเรือในพื้นที่ 7 อำเภอ โดยพื้นที่อำเภอดอนสักมีจำนวนท่าเทียบเรือมากที่สุดจำนวน 19 ท่า คิดเป็นร้อยละ 45.24 และหากแยกเป็นประเภทการจดทะเบียนท่าเทียบเรือ พบว่า มีการจดทะเบียนประเภทท่าเทียบเรือประมงพาณิชย์มากที่สุดจำนวน 32 ท่า คิดเป็นร้อยละ 76.19 รองลงมาคือท่าเทียบเรือประมงที่ใช้สำหรับจอดพักเรือประมงเท่านั้น จำนวน 6 ท่า คิดเป็นร้อยละ 14.28 รายละเอียดดังนี้

ประเภทท่าเทียบเรือ	อำเภอ							รวม
	ท่าชนะ	ไชยา	พุนพิน	เมือง	กาญจนดิษฐ์	ดอนสัก	เกาะสมุย	
ท่าเทียบเรือประมงพาณิชย์	1	3	1	10	1	14	2	32
ท่าเทียบเรือประมงที่ใช้สำหรับจอดพักเรือประมงเท่านั้น				3		3		6
ท่าเทียบเรือประมงที่บริการน้ำหรือน้ำแข็ง				1				1
ท่าเทียบเรือประมงพื้นบ้าน				1		2		3
<b>รวม</b>	<b>1</b>	<b>3</b>	<b>1</b>	<b>15</b>	<b>1</b>	<b>19</b>	<b>2</b>	<b>42</b>

### ช่วงเวลาการแจ้งเข้า-ออก

จากกราฟพบว่าเรือประมงส่วนใหญ่จะแจ้งเข้าเทียบท่าหนาแน่นใน 2 ช่วงเวลา คือ ช่วงเช้า ระหว่างเวลา 08.00-11.00 น. และ ช่วงเย็น ระหว่างเวลา มากที่สุด รองลงมาจะเป็นเวลาช่วงค่ำระหว่างเวลา 19.00-20.00 น. และช่วงกลางวันเวลา 17.00-20.00 น. ตามลำดับ ส่วนช่วงเวลา que เรือเข้าน้อยที่สุดจะเป็นเวลาช่วงเที่ยงคืนถึง 05.00 น. ส่วนการแจ้งออกจากท่าเทียบเรือเพื่อไปทำการประมงส่วนใหญ่จะแจ้งออกในช่วงบ่ายเวลา 13.00-17.00 น. มากที่สุด ส่วนช่วงเวลา que เรือประมงแจ้งออกน้อยที่สุดจะเป็นช่วงเวลา 00.00-02.00 น.

และเมื่อพิจารณารวมทั้งการแจ้งเข้าและแจ้งออก พบว่าเวลา 15.00-16.00 น. จะมีเรือแจ้งเข้าออกมากที่สุด รองลงมาเป็นเวลา 19.00-20.00 น. และเวลา 16.00-17.00 น. ตามลำดับ รายละเอียดดังนี้



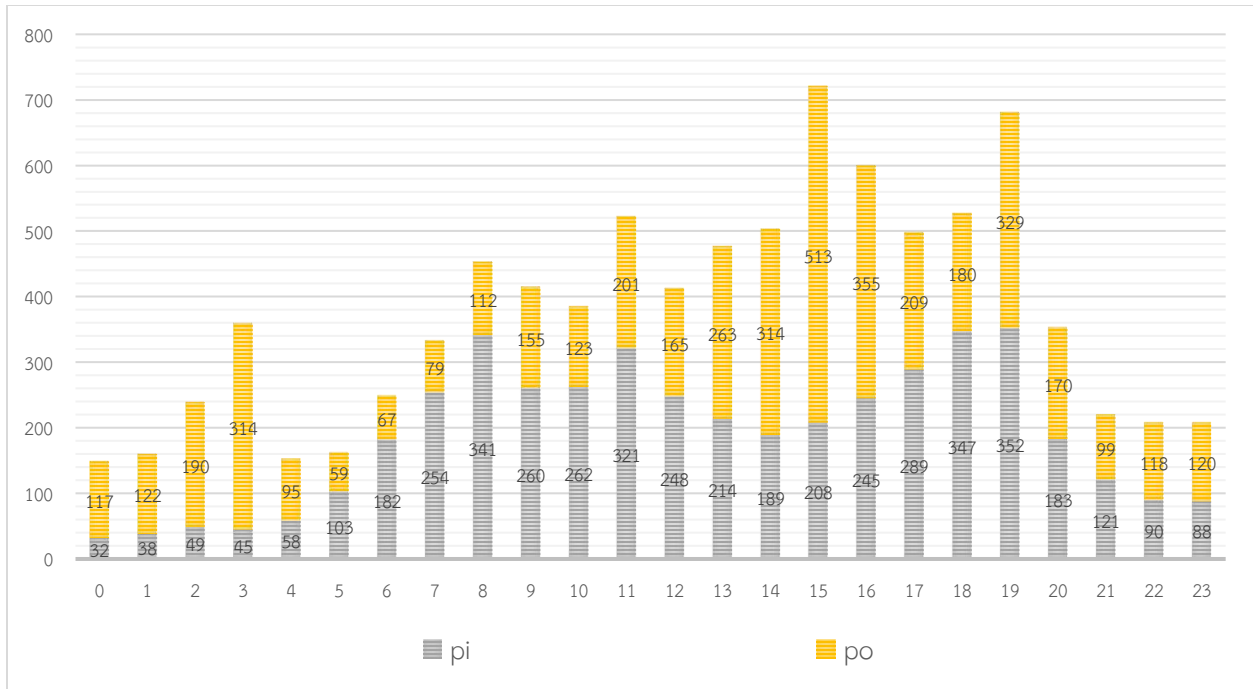

### ช่วงเวลาที่ระบบสั่งตรวจและการออกตรวจสอบเรือ

เวลาของการออกตรวจเรือของพนักงานเจ้าหน้าที่ พบว่าเวลา 08.00 น. เป็นช่วงเวลาที่ทำการตรวจเรือ ทำเทียบเรือมากที่สุด โดยช่วงเวลาที่ที่มีการตรวจเรือจะมีปริมาณมากใน 2 ช่วง คือ เวลา 08.00-11.00 น. และ เวลา 15.00-19.00 น. ส่วนช่วงที่มีการออกตรวจเรือน้อยที่สุดจะเป็นช่วงเวลา 00.00-02.00 น. ทั้งนี้สัมพันธ์กับ ปริมาณเรือที่แจ้งเข้าออกตามข้อที่ 4 รายละเอียดดังนี้



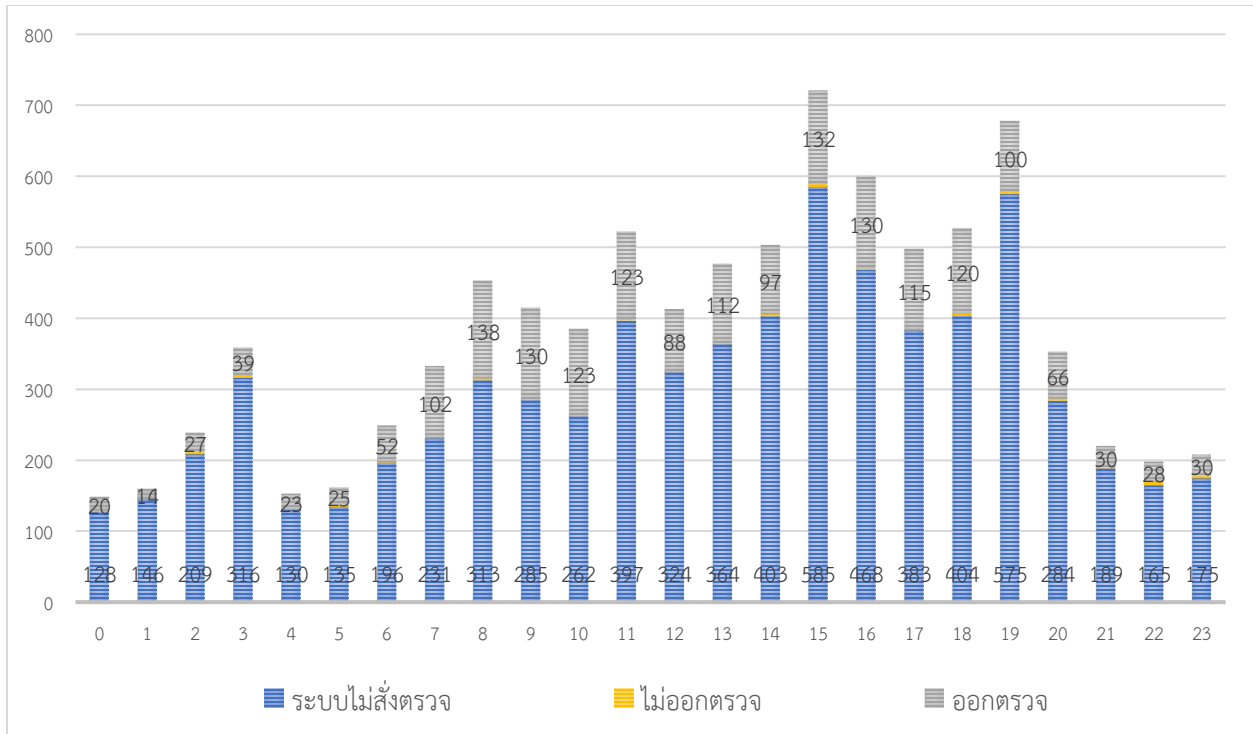

### ปริมาณสัตว์น้ำขึ้นท่า (จากสมุดบันทึกการทำงานประมง)

จากตารางพบว่าปริมาณสัตว์น้ำขึ้นท่ามีปริมาณมากที่สุดเดือนมกราคม 2563 มีจำนวน 3,223 ตันและมีปริมาณน้อยที่สุดในเดือนมีนาคม 2563 มีจำนวน 1,107 ตันซึ่งสอดคล้องกับจำนวนค่าขอแจ้งเข้า-ออกซึ่งมีจำนวนน้อยที่สุดในเดือนมีนาคม 2563 เนื่องจากเป็นช่วงมาตรการบริหารจัดการทรัพยากรสัตว์น้ำในฤดูปลามีไข่ วางไข่ และเลี้ยงตัววัยอ่อนในพื้นที่บางส่วนของจังหวัดประจวบคีรีขันธ์ ชุมพรและสุราษฎร์ธานี ทำให้ปริมาณเรือแจ้งเข้า-ออกในพื้นที่จังหวัดสุราษฎร์ธานีมีจำนวนน้อยลง

เดือน	ปริมาณสัตว์น้ำขึ้นท่า (ตัน)
มกราคม 2563	3,223
กุมภาพันธ์ 2563	1,839
มีนาคม 2563	1,107
<b>รวม</b>	<b>6,169</b>



## ผลการปฏิบัติงานอื่นที่สำคัญตามแผนการปฏิบัติราชการของกรมประมงประจำปีงบประมาณ 2563

1. การควบคุมและตรวจสอบกระบวนการขึ้นสัตว์น้ำของเรือประมงที่แจ้งเข้า ณ ท่าเทียบเรือประมง เป้าหมาย 196 ครั้ง ผลการปฏิบัติงาน 397 ครั้ง คิดเป็นร้อยละ 202.55

2. การตรวจสอบรับรองความถูกต้องของปริมาณ และชนิดสัตว์น้ำที่ขนถ่ายผ่านท่าเทียบเรือประมง เป้าหมาย 1,200 ครั้ง ผลการปฏิบัติงาน 5,322 ครั้ง คิดเป็นร้อยละ 443.50

3. การตรวจประเมินการจัดทำรายงานของท่าเทียบเรือประมง/แพปลา ที่ขึ้นทะเบียนกับกรมประมงท่าเทียบเรือประมง/แพปลา ที่ใช้งานระบบการออกใบรับรองการจับสัตว์น้ำอิเล็กทรอนิกส์ (Thai Flagged Catch Certificate) และท่าเทียบเรือประมง/แพปลา ที่ไม่ใช้งานระบบการออกใบรับรองการจับสัตว์น้ำอิเล็กทรอนิกส์ (Thai Flagged Catch Certificate) เป้าหมาย 60 ครั้ง ผลการปฏิบัติงาน 69 ครั้ง คิดเป็นร้อยละ 115

4. การตรวจสอบพิกัดทำการประมงในสมุดบันทึกทำการประมงเทียบกับข้อมูลระบบติดตามเรือ (VMS) เป้าหมาย 1,080 ครั้ง ผลการปฏิบัติงาน 1,946 ครั้ง คิดเป็นร้อยละ 180.19

5. การเฝ้าระวัง ติดตามและสื่อสารกับเรือประมงไทย และหน่วยงานราชการกรมประมงตลอดจนหน่วยงานที่เกี่ยวข้อง เป้าหมาย 90 ครั้ง ผลการปฏิบัติงาน 216 ครั้ง คิดเป็นร้อยละ 240

6. การประชาสัมพันธ์ ระเบียบ ประกาศ ข้อกฎหมาย กับชาวประมงและผู้มีส่วนได้ส่วนเสียด้านประมงทะเล เป้าหมาย 4 ครั้ง ผลการปฏิบัติงาน 4 ครั้ง คิดเป็นร้อยละ 100