

ข้อมูลพื้นฐานของศูนย์ควบคุมการแจ้งเข้า – ออก เรือประมง เขต 2 (สงขลา)

กองบริหารจัดการเรือประมงและการทำการประมง กรมประมง



1. ที่ตั้งของศูนย์ควบคุมการแจ้งเข้า-ออก เรือประมง เขต 2 (สงขลา) (Port In-Port Out Controlling Center (Area2, Songkhla)) และจุดตรวจเรือประมงส่วนหน้า เมืองสงขลา (Forward Inspection Point: FIP)

1.1 ศจร. เขต 2 (สงขลา)

- 📌 เลขที่ 79 ถ.วิเชียรชม ต.บ่อยาง อ.เมืองสงขลา จ.สงขลา รหัสไปรษณีย์ 90000
- ☎ 074 -321142 , 084 - 1907363 ✉ songkhla.pipo2015@gmail.com
- 📍 ระยะทางจาก ศาลากลางจังหวัดสงขลา ถึง ศจร. เขต 2 (สงขลา) 1.6 กิโลเมตร

1.2 FIP

- 📌 ท่าเทียบเรือกรมประมง ถ.แหล่งพระราม ต.บ่อยาง อ.เมืองสงขลา จ.สงขลา รหัสไปรษณีย์ 90000
- ☎ 093 - 8316175 และ 074 - 330799
- 📍 ระยะทางจาก ศาลากลางจังหวัดสงขลา ถึง FIP สงขลา 2.3 กิโลเมตร.

2. บุคลากรของ ศจร. เขต 2 (สงขลา)

ในปีงบประมาณ 2563 มีบุคลากรรวมทั้งสิ้น จำนวน 33 คน แยกเป็น

2.1 สังกัดกรมประมง เป็นข้าราชการจำนวน 8 คน พนักงานราชการจำนวน 6 คน และจ้างเหมาบริการจำนวน 7 คน รวมทั้งสิ้น 21 คน

2.2 ชุดสหวิชาชีพ สังกัดกรมเจ้าท่าจำนวน 3 คน กรมสวัสดิการและคุ้มครองแรงงานจำนวน 3 คน กรมการจัดหางานจำนวน 3 คน ล่ามแปลภาษาจำนวน 3 คน (ภาษาเมียนมา 1 คน และภาษากัมพูชา 2 คน) รวมทั้งสิ้น 12 คน โดยแบ่งการทำงานออกเป็น 3 ชุดตรวจ ชุดละ 4 คน



3. จำนวนเรือ และการแจ้งเข้า-ออก ประจำปีงบประมาณ 2563 (ในห้วงเดือนตุลาคม 2562 – มีนาคม 2563)

3.1 เรือที่จดทะเบียนและได้รับใบอนุญาตประมงพาณิชย์ในปีการประมง 63-64 กับสำนักงานประมงจังหวัดสงขลา มีจำนวนทั้งสิ้น 515 ลำ

3.2 จำนวนการแจ้งเข้า-ออก ในรอบ 6 เดือนแรกของปีงบประมาณ 2563 จากตารางสรุปจำนวนการแจ้งเข้า-ออก ในรอบ 6 เดือนแรกของปีงบประมาณ 2563 พบว่า

1.) จำนวนคำขอการแจ้งเข้า-ออกในรอบ 6 เดือนรวมสะสมเป็นจำนวน 7,647 เที่ยว โดยเมื่อคิดค่าเฉลี่ยต่อเดือนเฉลี่ยเป็นจำนวน 1,275 เที่ยว ซึ่งจำนวนคำขอเรือเข้า-ออกมากที่สุดเมื่อเดือน ตุลาคม 2562 เป็นจำนวน 1,435 เที่ยว และน้อยที่สุดเมื่อเดือนมกราคม 2563 เป็นจำนวน 1,192 เที่ยว

2.) จำนวนคำขอแจ้งเข้า-ออกในรอบ 6 เดือนเมื่อคิดเป็นจำนวนวันสะสม จะได้เป็นจำนวน 250 วัน โดยเมื่อคิดค่าเฉลี่ยต่อวันเป็นจำนวน 42 เที่ยว ซึ่งจำนวนคำขอเรือเข้า-ออกเฉลี่ยต่อวันมากที่สุดเมื่อเดือนตุลาคม 2562 ค่าเฉลี่ยเป็นจำนวน 46 เที่ยวต่อวัน และน้อยที่สุดเมื่อเดือนมกราคม 2563 ค่าเฉลี่ยเป็นจำนวน 38 เที่ยวต่อวัน

3.) จำนวนเรือที่แจ้งเข้า-ออก (ลำ) *นับซ้ำ สะสมเป็นจำนวน 1,813 ลำ โดยค่าเฉลี่ยต่อเดือนเป็นจำนวน 302 ลำ ซึ่งจำนวนเรือเข้า-ออกมากที่สุดเมื่อเดือน ตุลาคม 2562 เป็นจำนวน 337 ลำ และน้อยที่สุดเมื่อเดือนธันวาคม 2563 เป็นจำนวน 264 ลำ

เดือน	จำนวนคำขอแจ้งเข้า-ออก ต่อเดือน (เที่ยว)	จำนวนคำขอแจ้งเข้า-ออก ต่อวัน (เที่ยว)	จำนวนเรือที่แจ้งเข้า-ออก (ลำ) *นับซ้ำ
ตุลาคม 2562	1,435	46	337
พฤศจิกายน 2562	1,212	40	297
ธันวาคม 2562	1,288	42	264
มกราคม 2563	1,192	38	285
กุมภาพันธ์ 2563	1,269	44	306
มีนาคม 2563	1,251	40	324
รวม 6 เดือน	จำนวน 7,647 เที่ยว	เฉลี่ยต่อเดือน 1,275 เที่ยว	เฉลี่ยต่อวัน 42 เที่ยว
			จำนวนเรือ 1,813 ลำ

3.3 จำนวนเที่ยวเรือเมื่อเทียบกับการตรวจสอบ ณ ท่าเทียบเรือของเจ้าหน้าที่ มีเรือเข้าออกรวมทั้งสิ้น 7,647 เที่ยว เจ้าหน้าที่ทำการตรวจสอบ ณ ท่าเทียบเรือจำนวน 1,969 เที่ยว คิดเป็นร้อยละ 25.74 โดยแยกเป็น 1.) การแจ้งออก จำนวน 4,040 เที่ยว ผ่านการตรวจสอบเรือ ณ ท่าเทียบเรือจากเจ้าหน้าที่ จำนวน 803 เที่ยว คิดเป็นร้อยละ 19.87 2.) การแจ้งเข้า จำนวน 3,607 เที่ยว ผ่านการตรวจเรือ ณ ท่าเทียบเรือ จำนวน 1,166 เที่ยว คิดเป็นร้อยละ 32.32 รายละเอียดดังนี้

เดือน	จำนวนเรือที่แจ้งออก (เที่ยว)	จำนวนเรือที่ตรวจ (เที่ยว) (ร้อยละ การตรวจ)	จำนวนเรือที่แจ้งเข้า (เที่ยว)	จำนวนเรือที่ตรวจ (เที่ยว) (ร้อยละ การตรวจ)
ตุลาคม 2562	775	136(17.54)	660	192(29.09)
พฤศจิกายน 2562	592	152(25.67)	620	210(33.87)
ธันวาคม 2562	727	145(19.94)	561	174(31.01)
มกราคม 2563	659	130(19.72)	533	158(29.64)
กุมภาพันธ์ 2563	686	165(24.05)	583	206(35.33)
มีนาคม 2563	601	75(12.47)	650	226(34.76)
รวม 6 เดือน	4,040	803 (19.87)	3,607	1,166 (32.32)

3.4 จำนวนการตรวจเรือ ณ ท่าเทียบเรือ ซึ่งตรวจได้ทั้งหมด 1,969 เที้ยว แยกเป็นการตรวจจากที่ระบบสั่งตรวจ 1,083 เที้ยว คิดเป็นร้อยละ 55.00 ทำการตรวจเรือได้ครบถ้วนทุกลำ คิดเป็นร้อยละ 100 และเป็นการตรวจเรือที่สั่งตรวจโดยพนักงานเจ้าหน้าที่ 889 เที้ยว คิดเป็นร้อยละ 45.00 สามารถตรวจเรือได้ 885 ลำ คิดเป็นร้อยละ 99.52 รายละเอียดดังนี้

เดือน	ระบบสั่งตรวจ			พจน.จท.สั่งตรวจ		
	เป้า	ตรวจจริง	ร้อยละ	เป้า	ตรวจจริง	ร้อยละ
ตุลาคม 2562	224	224	100	104	104	100
พฤศจิกายน 2562	177	177	100	185	185	100
ธันวาคม 2562	137	137	100	182	182	100
มกราคม 2563	174	174	100	115	114	99.13
กุมภาพันธ์ 2563	168	168	100	203	203	100
มีนาคม 2563	203	203	100	100	98	98
รวม 6 เดือน	1,083	1,083	100	889	886	99.52



3.5 จำนวนเรือที่แจ้งเข้าออก แบ่งตามชนิดเครื่องมือประมง (เดือนตุลาคม 2562 – มีนาคม 2563) มีทั้งสิ้น 14 ประเภทเครื่องมือ/เรือ จำนวน 414 ลำ โดยมีเครื่องมืออวนลากแผ่นตะเฆ่จำนวนมากที่สุด 205 ลำ คิดเป็นร้อยละ 49.56 รองลงมาเป็นเครื่องมืออวนครอบหมึก 52 ลำ คิดเป็นร้อยละ 12.56 และเครื่องมืออวนครอบปลากะตัก 42 ลำ คิดเป็นร้อยละ 10.14 ตามลำดับ รายละเอียดดังนี้

ประเภทเรือและเครื่องมือทำประมง	จำนวน (ลำ)	ร้อยละ
อวนลากแผ่นตะเฆ่	205	49.56
อวนครอบหมึก	52	12.56
อวนครอบปลากะตัก	42	10.14
อวนช้อนปลาจาระเม็ด	22	5.31
อวนล้อมจับ	23	5.55
อวนลากคู่	22	5.31
อวนติดตา	16	3.86
เรือขนถ่ายสัตว์น้ำ	10	2.41
ลอบปู	9	2.17
เรือประกอบเครื่องกำเนิดไฟฟ้า (เรือปั่นไฟ)	7	1.69

ประเภทเรือและเครื่องมือทำประมง	จำนวน (ลำ)	ร้อยละ
ลอบปลา	3	0.72
ลอบหมึก	1	0.24
เบ็ดราว ยาวตั้งแต่ 100 เมตรขึ้นไป	1	0.24
เรือบรรทุกน้ำจืด	1	0.24
รวมทั้งหมด	414	100.00

3.6 แรงงานที่ลงไปทำงานในเรือ (ข้อมูล:แรงงานที่ลงทะเบียนในระบบ SW4FF ณ วันที่ 9 เมษายน 2563) ที่เข้าออกในพื้นที่จังหวัดสงขลามีจำนวนทั้งสิ้น 2,637 ราย เมื่อแยกเป็นสัญชาติของแรงงานพบว่า สัญชาติไทยมีจำนวนมากที่สุด 1,652 คน คิดเป็นร้อยละ 62.66 รองลงมาเป็นสัญชาติกัมพูชา 829 คน คิดเป็นร้อยละ 31.43 และสัญชาติพม่า 146 คน คิดเป็นร้อยละ 5.53 ตามลำดับ รายละเอียดดังนี้

สัญชาติ	จำนวน (คน)	ร้อยละ
ไทย	1,652	62.65
กัมพูชา	829	31.44
พม่า	146	5.54
สัญชาติอื่น	6	0.23
ลาว	4	0.15
รวม	2,637	100.00

3.7 จำนวนท่าเรือที่จดทะเบียน ในจังหวัดสงขลามีจำนวนทั้งสิ้น 34 ท่าเทียบเรือในพื้นที่ 4 อำเภอ โดยพื้นที่อำเภอเมืองสงขลามีจำนวนท่าเทียบเรือมากที่สุดจำนวน 20 ท่า คิดเป็นร้อยละ 58.82 และหากแยกเป็นประเภทการจดทะเบียนท่าเทียบเรือ พบว่า มีการจดทะเบียนประเภทจอดพักเรือประมงเท่านั้นมากที่สุดจำนวน 18 ท่า คิดเป็นร้อยละ 52.94 ส่วนการจดทะเบียนประเภทท่าเรือประมงพาณิชย์ ซึ่งสามารถทำได้ทุกกิจกรรมมีจำนวน 9 ท่า คิดเป็นร้อยละ 26.47 รายละเอียดดังนี้

ท่าเทียบเรือ	อำเภอ				
	เทพา	จะนะ	เมือง	สิงหนคร	รวม
ท่าเทียบเรือประมงที่ใช้สำหรับจอดพักเรือประมงเท่านั้น	0	0	15	3	18
ท่าเทียบเรือประมงพาณิชย์	1	1	1	6	9
ท่าเทียบเรือประมงที่บริการน้ำหรือน้ำแข็ง	0	0	3	1	4
ท่าเทียบเรือประมงสำหรับการนำเข้าสู่ตัวน้ำ	0	0	1	1	2
ท่าเทียบเรือประมงพื้นบ้าน	1	0	0	0	1
รวม 5 ประเภทท่าเทียบเรือ	2	1	20	11	34

4. ช่วงเวลาการแจ้งเข้า-ออก

จากกราฟพบว่าเรือประมงส่วนใหญ่จะแจ้งเข้าเทียบท่าในช่วงเช้า ระหว่างเวลา 07.00 - 08.00 น. มากที่สุด รองลงมาจะเป็นเวลาช่วงค่ำระหว่างเวลา 19.00 - 20.00 น. และช่วงกลางวันเวลา 12.00 - 14.00 น. ตามลำดับ ส่วนช่วงเวลาที่มีเรือเข้าน้อยที่สุดจะเป็นเวลาช่วงเที่ยงคืนถึง 03.00 น. ส่วนการแจ้งออกจากท่าเทียบเรือเพื่อไปทำการประมงส่วนใหญ่จะแจ้งออกในช่วงบ่ายเวลา 13.00 - 16.00 น. มากที่สุด รองลงมาจะเป็นเวลาช่วง 06.00 - 11.00 น. ส่วนช่วงเวลาที่มีเรือประมงแจ้งออกน้อยที่สุดจะเป็นช่วงเวลา 22.00 - 01.00 น.

และเมื่อพิจารณารวมทั้งการแจ้งเข้าและแจ้งออก พบว่าเวลา 13.00 น. จะมีเรือแจ้งเข้าออกมากที่สุด รองลงมาเป็นเวลา 15.00 - 16.00 น. และเวลา 06.00 - 11.00 น. ตามลำดับ รายละเอียดดังนี้

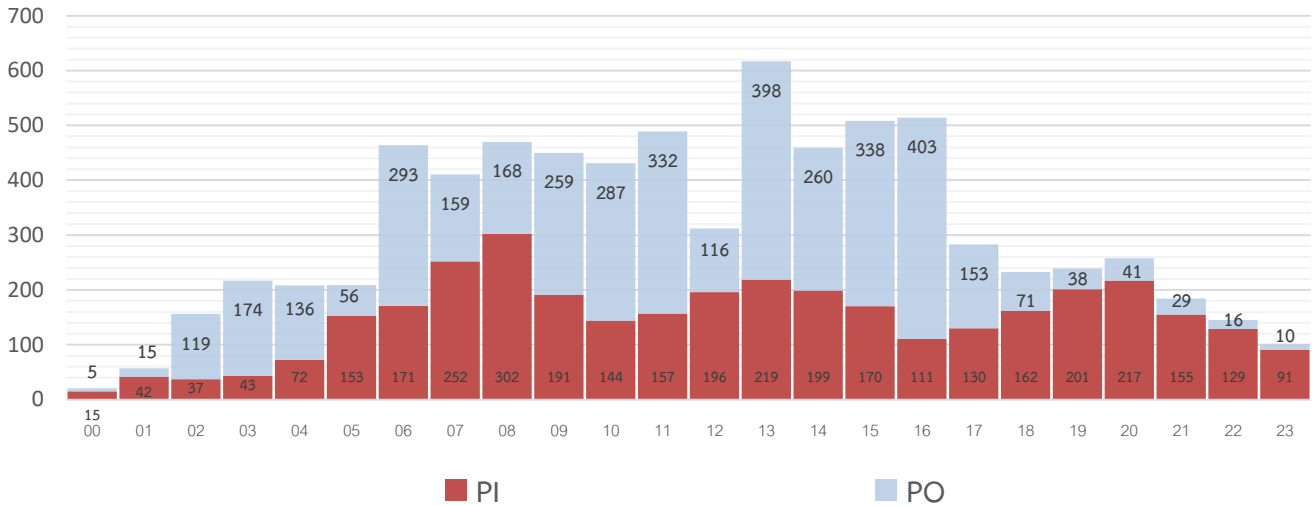

5. ช่วงเวลาที่ระบบสั่งตรวจและการออกตรวจสอบเรือ

เวลาของการออกตรวจเรือของพนักงานเจ้าหน้าที่ พบว่าเวลา 13.00 น. เป็นช่วงเวลาที่ทำการตรวจเรือ ณ ท่าเทียบเรือมากที่สุด รองลงมาเป็นเวลา 06.00 - 11.00 น. และเวลา 14.00 - 16.00 น. ตามลำดับ ส่วนช่วงที่มีการออกตรวจเรือน้อยที่สุดจะเป็นช่วงเวลา 00.00 - 01.00 น. ทั้งนี้สัมพันธ์กับปริมาณเรือที่แจ้งเข้าออกตามข้อที่ 4 รายละเอียดดังนี้

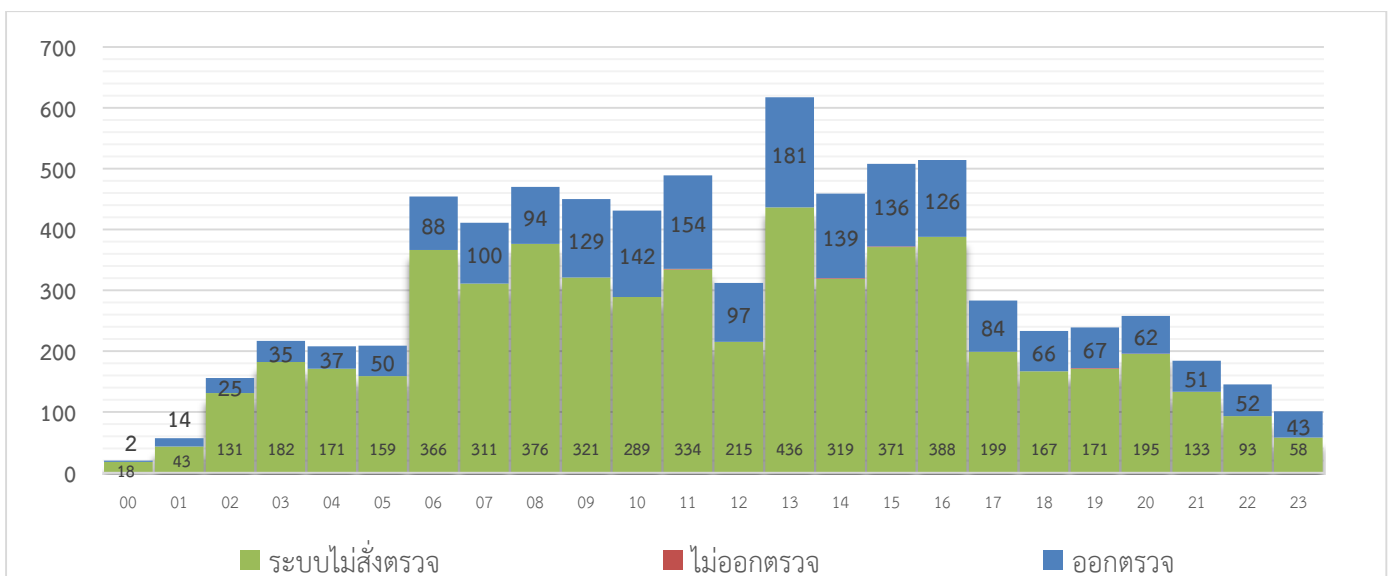

6. ปริมาณสัตว์น้ำขึ้นท่า

จากตารางพบว่าปริมาณสัตว์น้ำยังคงผันผวนเมื่อเทียบกับสามปีย้อนหลัง โดยในปี 2561 มีปริมาณมากที่สุดจำนวน 42,596 ตัน ส่วนในปี 2563 นี้ ข้อมูลสองเดือนแรกของปีมีปริมาณสัตว์น้ำจำนวน 3,163 ตัน เมื่อเทียบสัดส่วนกับปี 2562 ซึ่งค่าเฉลี่ยอยู่ที่เดือนละ 2,429 ตัน จึงคาดว่าปริมาณสัตว์น้ำขึ้นท่า ณ จังหวัดสงขลาจะใกล้เคียงกับปีที่ผ่านมา หรืออาจต่ำกว่าเล็กน้อย รายละเอียดดังตาราง

ปี พ.ศ.	ปริมาณสัตว์น้ำขึ้นท่า (ตัน)
สัตว์น้ำขึ้นท่า ปี 2560	38,506
สัตว์น้ำขึ้นท่า ปี 2561	42,596
สัตว์น้ำขึ้นท่า ปี 2562	29,149
สัตว์น้ำขึ้นท่า ม.ค.-ก.พ. 2563	3,163



7. ผลการปฏิบัติงานอื่นที่สำคัญตามแผนการปฏิบัติราชการของกรมประมงประจำปีงบประมาณ 2563

7.1 การควบคุมและตรวจสอบกระบวนการขึ้นสัตว์น้ำของเรือประมงที่แจ้งเข้า ณ ท่าเทียบเรือประมงเป้าหมาย 260 ครั้ง ผลการปฏิบัติงาน 580 ครั้ง คิดเป็นร้อยละ 223.07

7.2 การตรวจสอบรับรองความถูกต้องของปริมาณ และชนิดสัตว์น้ำที่ขนถ่ายผ่านท่าเทียบเรือประมงเป้าหมาย 1,650 ครั้ง ผลการปฏิบัติงาน 2,663 ครั้ง คิดเป็นร้อยละ 161.39

7.3 การตรวจประเมินการจัดทำรายงานของท่าเทียบเรือประมง/แพปลา ที่ขึ้นทะเบียนกับกรมประมงท่าเทียบเรือประมง/แพปลา ที่ใช้งานระบบการออกใบรับรองการจับสัตว์น้ำอิเล็กทรอนิกส์ (Thai Flagged Catch Certificate) และท่าเทียบเรือประมง/แพปลา ที่ไม่ใช้งานระบบการออกใบรับรองการจับสัตว์น้ำอิเล็กทรอนิกส์ (Thai Flagged Catch Certificate) เป้าหมาย 60 ครั้ง ผลการปฏิบัติงาน 99 ครั้ง คิดเป็นร้อยละ 165

7.4 การตรวจสอบพิกัดทำการประมงในสมุดบันทึกทำการประมงเทียบกับข้อมูลระบบติดตามเรือ (VMS) เป้าหมาย 1,140 ครั้ง ผลการปฏิบัติงาน 1,354 ครั้ง คิดเป็นร้อยละ 118.77

7.5 การเฝ้าระวัง ติดตามและสื่อสารกับเรือประมงไทย และหน่วยงานราชการกรมประมงตลอดจนหน่วยงานที่เกี่ยวข้อง เป้าหมาย 90 ครั้ง ผลการปฏิบัติงาน 194 ครั้ง คิดเป็นร้อยละ 215.55

7.6 การประชาสัมพันธ์ ระเบียบ ประกาศ ข้อกฎหมาย กับชาวประมงและผู้มีส่วนได้ส่วนเสียด้านประมงทะเล เป้าหมาย 4 ครั้ง ผลการปฏิบัติงาน 6 ครั้ง คิดเป็นร้อยละ 150



หากมีข้อสงสัยหรือต้องการสอบถามข้อมูลพื้นฐานหรือข้อมูลผลการปฏิบัติงานเพิ่มเติม
โปรดโทรศัพท์สอบถามมายังหมายเลข 074 -321142